



PIANO DI PROTEZIONE CIVILE COMUNALE
ESTRATTO DIVULGABILE PER FINI DI FORMAZIONE ED
INFORMAZIONE DELLA POPOLAZIONE



Comune di SORAGA

Provincia autonoma di Trento

Approvato con delibera di Consiglio n°20 d.d. 29/09 /2014.

Piano di Protezione Civile Comunale redatto ai sensi della l.p. n°9 del 01 luglio 2011

Dipartimento di Protezione civile
Tel. 0461 494929 – Fax 0461981231

dip.protezionecivile@provincia.tn.it – dip.protezione_civile@pec.provincia.tn.it



INTRODUZIONE

Il Piano di Protezione Civile del Comune di Soraga ai sensi della vigente normativa provinciale di Protezione civile, definisce l'organizzazione dell'apparato di Protezione civile comunale e del servizio antincendi, stabilisce le linee di comando e di coordinamento nonché, con specifico grado di analiticità e di dettaglio in relazione all'interesse locale delle calamità, degli scenari di rischio, delle attività e degli interventi considerati, organizza le attività di protezione previste dalla l.p. n°9 del 01 luglio 2011 e in particolare i servizi di presidio territoriale, logistico nonché di pronto intervento, pianifica le attività di gestione dell'emergenza e individua le modalità per il reperimento delle risorse organizzative, umane e strumentali. Il piano, inoltre, disciplina il coordinamento con le autorità e i soggetti esterni alla Protezione civile provinciale. Il Piano di Protezione Civile definisce infine le modalità di approvazione delle modifiche e degli aggiornamenti del piano stesso.

Il presente Piano di Protezione Civile di norma e come già esposto nell'introduzione, **non riguarda le piccole emergenze** gestibili con l'intervento anche coordinato, dei Servizi provinciali che si occupano del territorio, delle sue risorse e dell'ambiente, nonché dei VVF o dell'assistenza sanitaria. Ovvero Il piano è operativo per i seguenti avvenimenti:

Calamità: l'evento connesso a fenomeni naturali o all'attività dell'uomo, che comporta grave danno o pericolo di grave danno all'incolumità delle persone, all'integrità dei beni e all'ambiente e che richiede, per essere fronteggiato, l'intervento straordinario dell'amministrazione pubblica.

Evento eccezionale: l'evento che comporta, anche solo temporaneamente, una situazione di grave disagio per la collettività, che non è fronteggiabile attraverso l'ordinaria attività dell'amministrazione pubblica, in ragione dell'estensione territoriale dell'evento stesso, dell'impatto che produce sulle normali condizioni di vita o della necessaria mobilitazione di masse di persone e di beni; ai fini dell'applicazione di questa legge l'evento eccezionale è equiparato alla calamità.

Emergenza: la situazione di danno, di pericolo di grave danno o di grave disagio collettivo che minaccia l'incolumità delle persone, l'integrità dei beni e dell'ambiente, verificatasi a seguito o nell'imminenza di una calamità o di un evento eccezionale; questa situazione non è fronteggiabile con le conoscenze, con le risorse e con l'organizzazione dei soggetti privati o di singoli soggetti pubblici, e perciò richiede l'intervento coordinato di più strutture operative della Protezione civile.

La valutazione finale sulla necessità o meno di avviare le procedure del piano in parola rimane sempre e comunque in capo al Sindaco ovvero in base alle indicazioni ricevute dallo stesso da parte della Sala operativa provinciale.

L'Approvazione dei criteri e delle modalità per la concessione ai comuni di contributi relativamente **ai lavori di somma urgenza**, di cui all'articolo 37, comma 1, della l.p. 1 luglio 2011, n. 9 "Disciplina delle attività di Protezione civile in provincia di Trento" è stata deliberata con d.G.p. 1305 del 1° luglio 2013. In allegato al piano è presente la relativa modulistica.

La redazione del presente Piano è stata attuata in collaborazione con il Comandante del locale Corpo volontario dei VVF e del volontariato con compiti di Protezione civile locale.



Il modello di intervento adottato per il Comune di Soraga creato in coordinamento e sotto le direttive del Dipartimento di Protezione civile della Provincia assegna per le gestione delle emergenze di livello locale le responsabilità ed i compiti nei vari livelli di comando e controllo.

La **gestione dell'emergenza** in Provincia autonoma di Trento risulta essere l'insieme coordinato delle attività che, al verificarsi di un'emergenza, sono dirette all'adozione delle misure provvedimentali, organizzative e gestionali necessarie per fronteggiare la situazione e per garantire il soccorso pubblico e la prima assistenza alla popolazione, la realizzazione dei lavori di somma urgenza, degli interventi tecnici urgenti, anche per la messa in sicurezza delle strutture e del territorio, nonché il ripristino, anche provvisorio, della funzionalità dei beni e dei servizi pubblici essenziali; tra gli interventi tecnici urgenti rientrano anche quelli volti ad evitare o limitare l'aggravamento del rischio o l'insorgenza di ulteriori rischi connessi;

La **gestione dell'evento eccezionale** in Provincia autonoma di Trento si concretizza tramite l'insieme coordinato delle attività organizzative e degli interventi tecnici preparatori e gestionali che, in occasione di un evento eccezionale, garantiscono lo svolgimento in condizioni di sicurezza dell'evento stesso, l'incolumità delle persone, l'integrità dei beni, delle strutture e del territorio, l'assistenza alle persone nonché gli interventi, anche successivi, di ripristino delle normali condizioni di vita. Nel caso di eventi la cui natura o estensione coinvolgono il territorio di più comuni la gestione delle competenze sarà effettuata sotto il comando del Dipartimento di Protezione civile della Provincia o di sua emanazione.

Le procedure sono suddivise in fasi operative conseguenti alle diverse e successive attività pianificate nel presente documento ed afferenti alle caratteristiche ed all'evoluzione dello scenario d'evento in corso al fine di ottimizzare l'utilizzo delle risorse disponibili di cui alla Sezione 2 nonché il coordinamento delle forze interne o messe a disposizione dalla Provincia autonoma di Trento ovvero da Amministrazioni/Enti esterni.

La gestione dell'emergenza si attua tramite il sistema di comando e controllo, che ha in se la responsabilità delle operazioni in atto e a cui dovrà essere sempre garantito un costante flusso informativo da parte di chi opera sul territorio. Questo al fine di poter attivare ed assicurare alla popolazione ed ai beni esposti la massima salvaguardia.

Relativamente al territorio del Comune di Soraga il Sindaco rimane la massima autorità decisionale che per i fini predetti dovrà sempre essere tenuta informata della situazione riguardante anche infrastrutture non di diretta competenza comunale.

Il coordinamento diretto e congiunto od in concorso con il Dipartimento della Protezione civile provinciale e/o la sala operativa provinciale o di ogni loro emanazione sul territorio comunale rimane comunque una peculiarità fondamentale nella Provincia autonoma di Trento.

Entrando nello specifico il presente modello operativo risulta essere quello standard, in vigore nel Comune di Soraga dall'approvazione del presente Piano e verrà utilizzato per tutti gli scenari, di cui alla successiva Sezione 6, ove potranno però essere specificati adattamenti ai vari scenari codificati.



SCHEDA DATI GENERALI – VERSIONE LUGLIO 2014

Regione	Trentino – Alto Adige	
Provincia	Trento (TN)	
Codice ISTAT	022176	
Codice di avviamento postale	38030	
Prefisso telefonico	0462	
Popolazione	723 abitanti (al 1 gennaio 2014)	
Turismo	Nell’anno 2013 si sono registrate i seguenti dati nel comune di Soraga: arrivi:44215 presenze: 215395 mese con più presenze, agosto: arrivi: 7327 presenze: 45843 mese con meno presenze, novembre: arrivi: 187 presenze: 444	
Nome abitanti	soragani o soraghesi	
Superficie	19,75 km ²	
Densità	36,61 ab./km ²	
Località e Frazioni	Cioch, Palua, Roisc, Zester, Sala, Molin, Barbide	
MUNICIPIO		
Indirizzo	Stradon de Fascia 22	
Centralino	0462 768179	
Fax	0462 768379	
Sito internet	www.comune.soraga.tn.it	
E-mail PEC	comune@pec.comune.soraga.tn.it	
E-mail	c.soraga@comuni.infotn.it	
Quota	1220 m s.l.m.	
Coordinate WGS 84 sessadecimali	Lat 46,3955°N °	Lon 11,6672° °



Dati meteo-climatici

Riferimenti:

<http://www.meteotrentino.it/>

<http://www.meteotrentino.it/dati-meteo/info-dati.aspx?id=3>

<http://hydstraweb.provincia.tn.it/web.htm?ppbm=T0096&rs&1&df>

Stazioni Meteorologiche

T0096 Moena (Diga Pezze)

Dettagli	Valori Recenti	Output Predefiniti	Output Personalizzati
----------	----------------	--------------------	-----------------------

Dettagli

Stazione: T0096
 Tavoleta n.: 32 044040
 Coordinate Est/Nord: 704891/5140124
 Latitudine: 46°23'01.1" N
 Longitudine: 11°39'52.5" E
 Note: ATTIVA - TP



<http://hydstraweb.provincia.tn.it/web.htm?ppbm=T0437&rs&1&df>

Stazioni Meteorologiche

T0437 Canazei

Dettagli	Valori Recenti	Output Predefiniti	Output Personalizzati
----------	----------------	--------------------	-----------------------

Dettagli

Stazione: T0437
 Tavoleta n.: 32 028100
 Coordinate Est/Nord: 712386/5150914
 Latitudine: 46°28'41.9" N
 Longitudine: 11°46'00.7" E
 Note: ATTIVA - M - Palo vento 10 m





0 – Cartografie di individuazione delle infrastrutture pubbliche e/o private di particolare interesse o vulnerabilità (asili nido e scuole materne, ospedali, negozi, attività commerciali, ecc.).

VERSIONE LUGLIO 2014



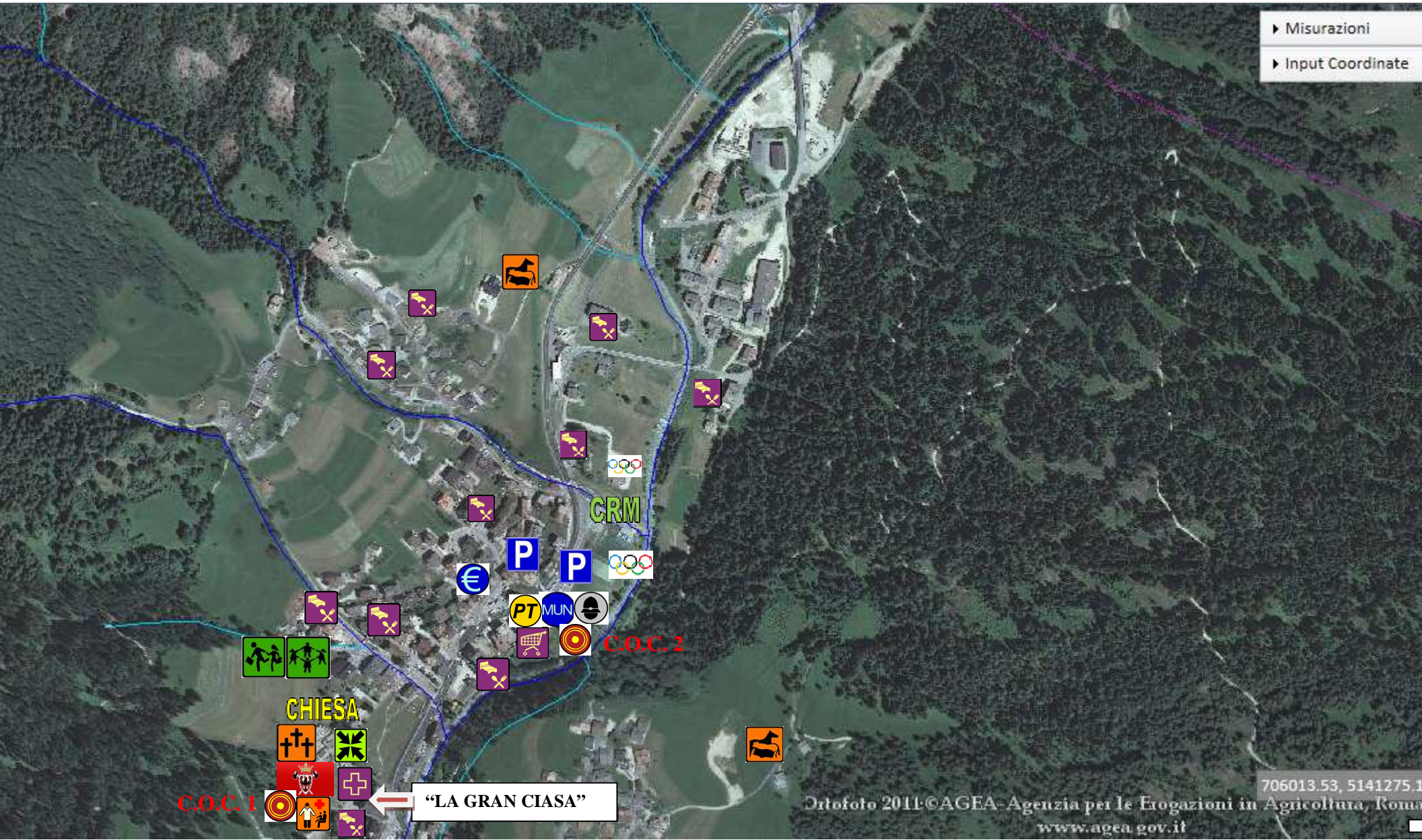

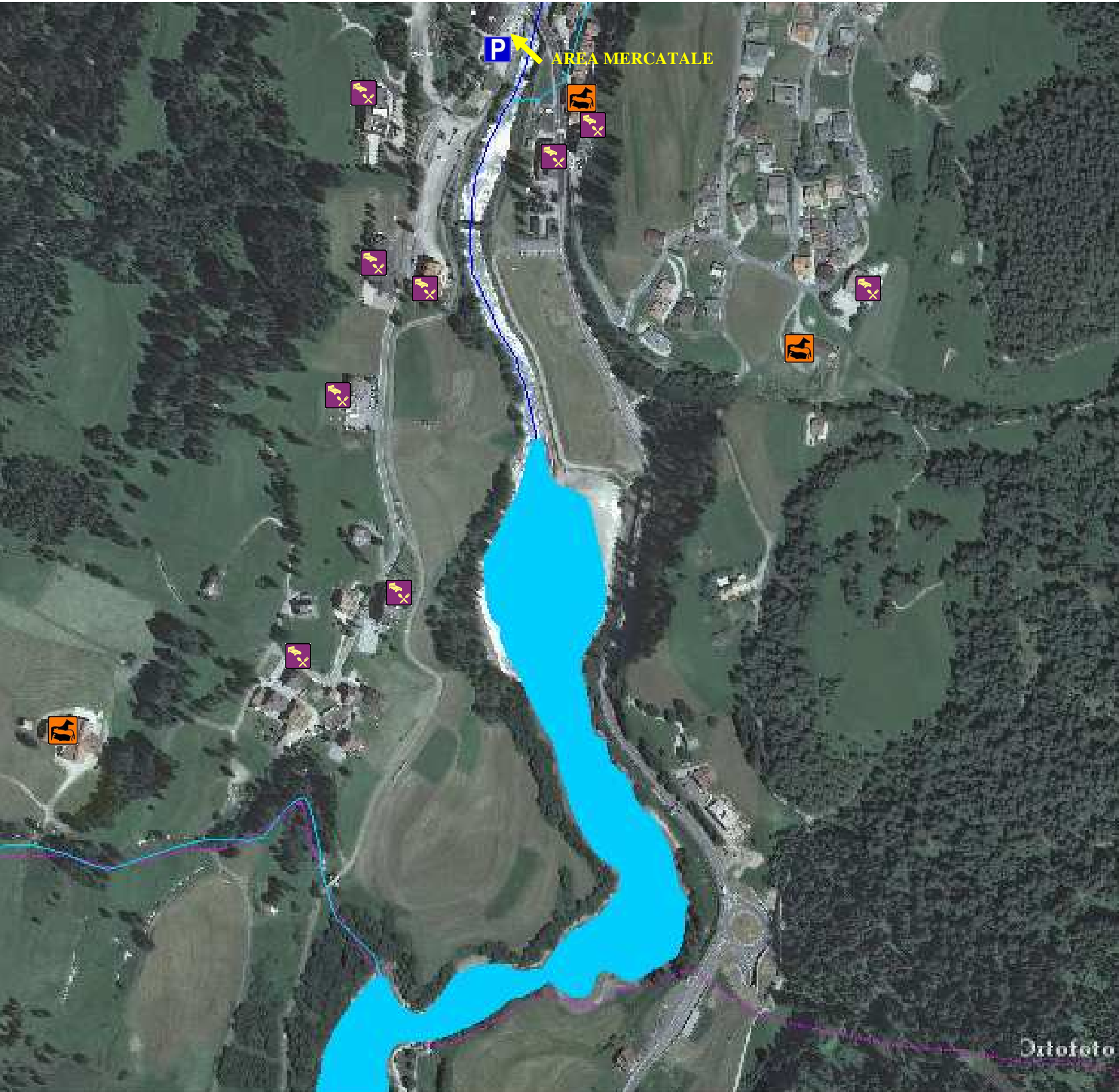



...A;
...TARE;
...RATIVI;

...IE/AREE DI STOCCAGGIO MATERIALI E MEZZI;
...TA MATERIALI; CRM

...RUPPAMENTO;
...NICHE;
...;



...;
...TTIVE – RISTORAZIONE (luoghi dove si ipotizzano concentramenti massivi di popolazione/turisti);
...I;



...E E MERCATALI;
...LETTRICA;
... , CIMITERI;





AREE STRATEGICHE

SCALA A VISTA

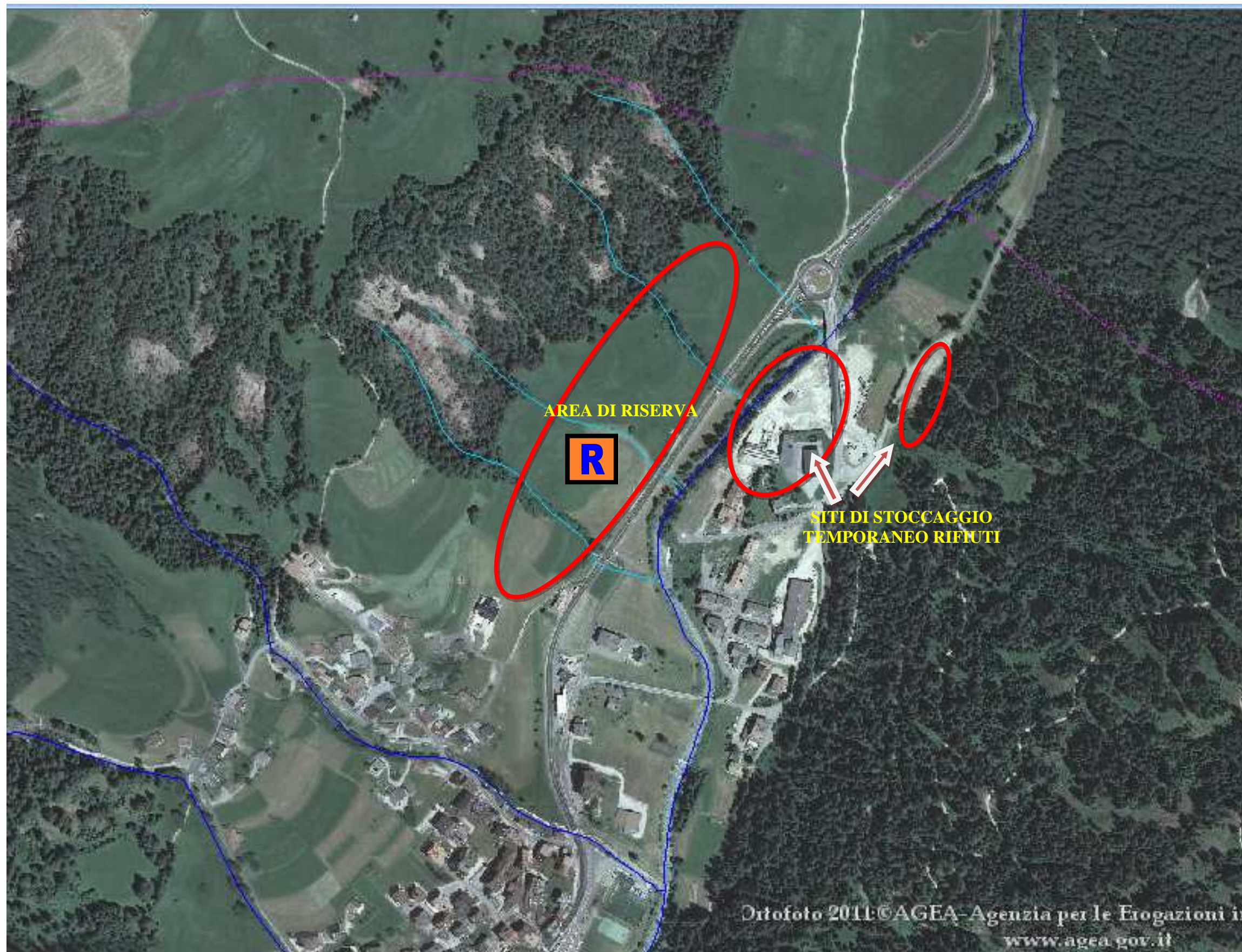

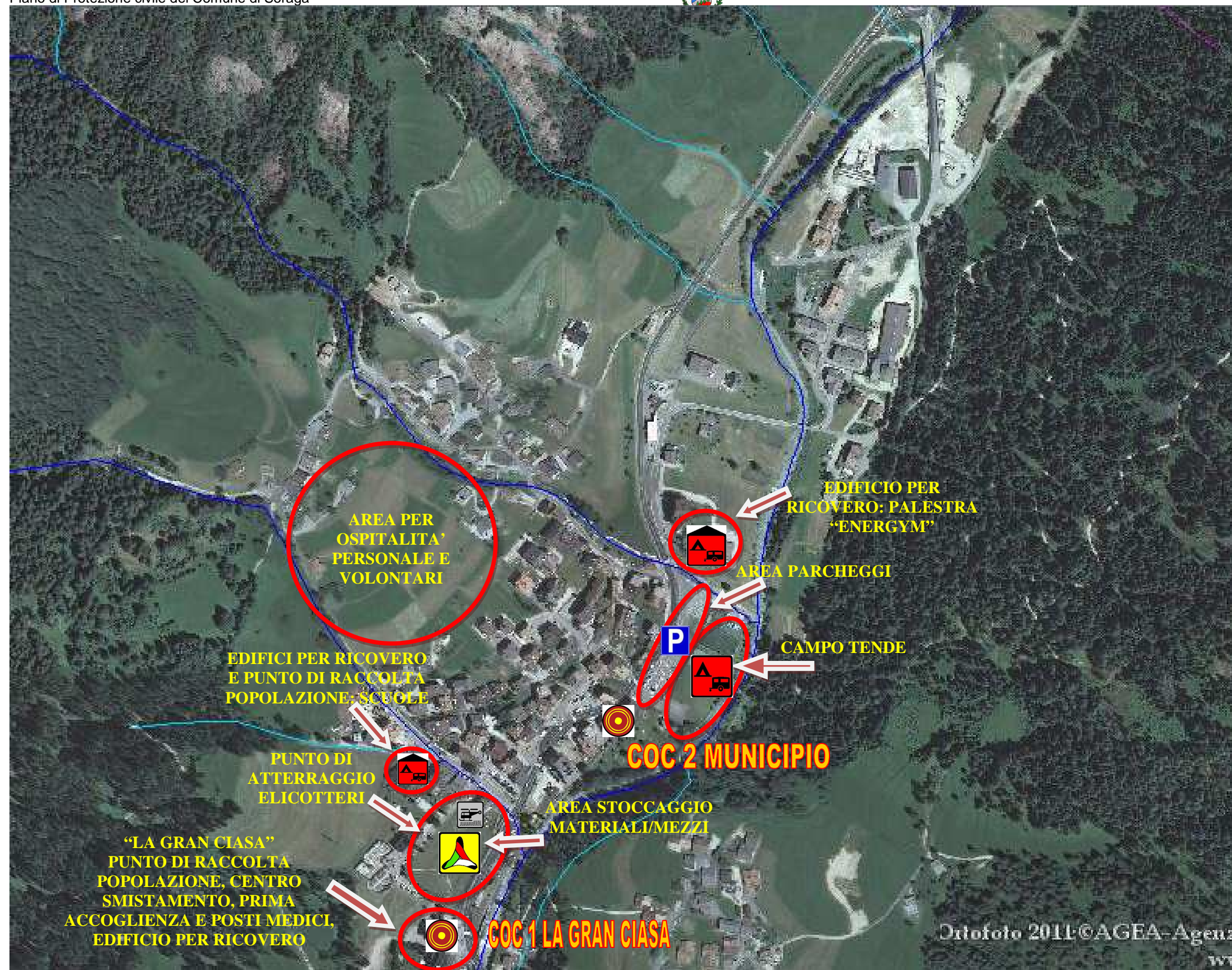

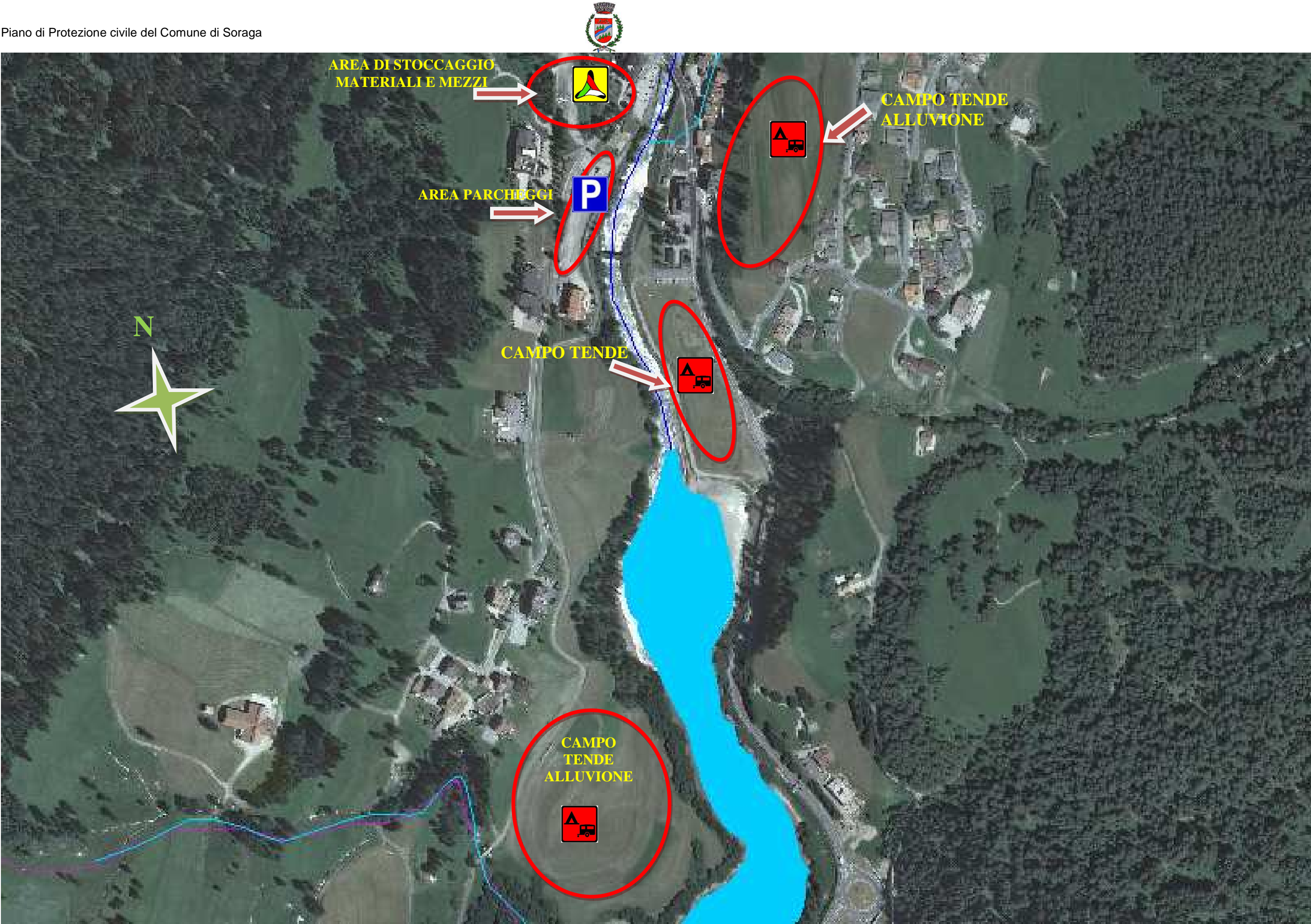

Catasto eventi disponibili per il Comune di Soraga – Progetto ARCA 2006

Archivio Storico online degli Eventi Calamitosi della Provincia autonoma di Trento

<http://194.105.50.156/arca/>

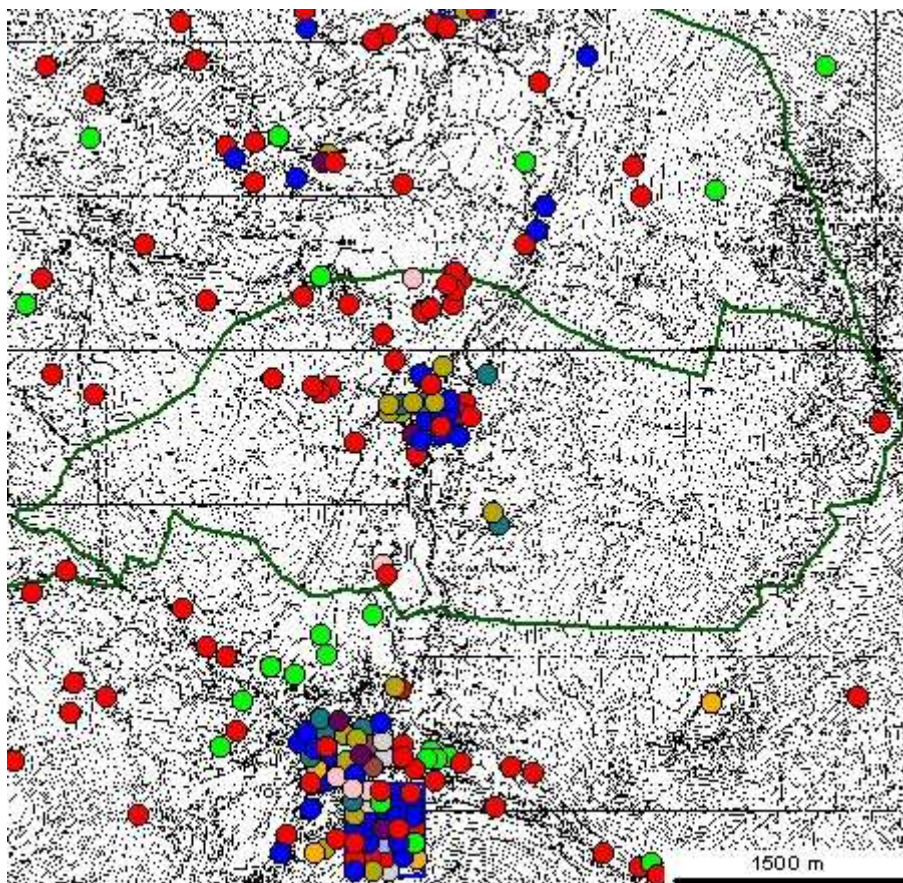

Eventi

- | | |
|---|-------------------|
|  | allagamento |
|  | alluvione |
|  | bufera di neve |
|  | caduta meteoriti |
|  | forte vento |
|  | frana |
|  | fulmine |
|  | gelate |
|  | grandinata |
|  | incendio boschivo |
|  | nevicata |
|  | nubifragio |
|  | siccità |
|  | sprofondamenti |
|  | tromba d'aria |
|  | valanga |

Riquadri che segnalano eventi non localizzabili ma attribuibili al comune



Confini comunali



CTP 1:25.000



Progetto ARCA 2006 – Catasto Generale Comune di Soraga

Data	Comuni	Tipo evento	Numero
■ 25/10/1858	SORAGA, SOVER	frana	17127
■ 17/9/1882	SORAGA	alluvione	12343
■ 17/9/1882	SORAGA	alluvione	18789
■ 15/9/1885	SORAGA	alluvione	12340
■ //1951	SORAGA	nevicata	14161
■ 19/4/1956	SORAGA, VIGO DI FASSA	frana	3545
■ 16/10/1958	SORAGA	tromba d'aria	3644
■ /9/1960	SORAGA	frana	14308
■ /2/1962	SORAGA	forte vento	17469
■ 10/8/1962	SORAGA	fulmine	3746
■ 20/6/1965	SORAGA	tromba d'aria	3783
■ 22/7/1965	SORAGA	alluvione	6977
■ 15/8/1965	SORAGA	alluvione	17281
■ 2/9/1965	SORAGA	alluvione	6991
■ 17/8/1966	SORAGA	alluvione	7978
■ 21/2/1967	SORAGA	forte vento	3830
■ 24/7/1967	SORAGA	forte vento	3869
■ 26/6/1968	SORAGA	frana	8149
■ /1/1975	SORAGA	frana	17471
■ /1/1975	SORAGA	frana	17472
■ /1/1975	SORAGA	frana	17473
■ 13/9/1976	SORAGA	alluvione	6012
■ 18/9/1976	SORAGA	alluvione	17285
■ /6/1980	SORAGA	forte vento	17460
■ 27/7/1980	SORAGA	frana	10959
■ /2/1986	SORAGA	nevicata	17461
■ /2/1986	SORAGA	nevicata	17462
■ //1988	SORAGA	forte vento	17465
■ //1988	SORAGA	forte vento	17466
■ //1988	SORAGA	forte vento	17467
■ /2/1988	SORAGA	nevicata	17463
■ /2/1988	SORAGA	nevicata	17464
■ /2/1990	SORAGA	forte vento	17468
■ /8/1995	SORAGA	frana	10917
■ 19/7/2001	SORAGA	frana	17474
■ 0/11/2005	SORAGA	frana	24388