



COMUNE DI SORAGA

Provincia di Trento

***PIANO TRIENNALE DI PREVENZIONE DELLA
CORRUZIONE (2013-2016)
in applicazione della L. 190/2012***

Approvato con Deliberazione G.C. nr. 14 del 23/01/2014

Sommario

1. PREMESSA	3
2. LA STRUTTURA ORGANIZZATIVA DEL COMUNE DI SORAGA	4
3. IL SUPPORTO DEL CONSORZIO DEI COMUNI TARENTINI.....	5
4. PRINCIPIO DI DELEGA – OBBLIGO DI COLLABORAZIONE E CORRESPONSABILITÀ.....	5
5. L'APPROCCIO METODOLOGICO ADOTTATO PER LA COSTRUZIONE DEL PIANO	6
6. IL PERCORSO DI COSTRUZIONE DEL PIANO	7
6.1 SENSIBILIZZAZIONE DEI RESPONSABILI DI SERVIZIO E CONDIVISIONE DELL'APPROCCIO	8
6.2 INDIVIDUAZIONE DEI PROCESSI PIÙ A RISCHIO (“MAPPA DEI PROCESSI A RISCHIO”) E DEI POSSIBILI RISCHI (“MAPPA DEI RISCHI”)	8
6.3 PROPOSTA DELLE AZIONI PREVENTIVE E DEI CONTROLLI DA METTERE IN ATTO.....	9
6.4 STESURA E APPROVAZIONE DEL PIANO DI PREVENZIONE DELLA CORRUZIONE.....	9
6.5 FORMAZIONE A TUTTI GLI OPERATORI INTERESSATI DALLE AZIONI DEL PIANO.....	9
7. LE MISURE ORGANIZZATIVE DI CARATTERE GENERALE.....	10
8. IL SISTEMA DEI CONTROLLI E DELLE AZIONI PREVENTIVE PREVISTE	11
9. AGGIORNAMENTO DEL PIANO DI PREVENZIONE DELLA CORRUZIONE	11
9.1 MODALITÀ DI AGGIORNAMENTO.....	11
9.2 CADENZA TEMPORALE DI AGGIORNAMENTO.....	11
MAPPATURA DEI RISCHI CON LE AZIONI PREVENTIVE E CORRETTIVE, TEMPI E RESPONSABILITÀ	12

1. PREMESSA

Le recenti disposizioni normative volte a combattere i fenomeni di corruzione nella P.A. prevedono una serie di specifiche misure di prevenzione che ricadono in modo notevole e incisivo sull'organizzazione e sui rapporti di lavoro di tutte le amministrazioni pubbliche e degli enti territoriali.

I temi della **trasparenza** e della **integrità dei comportamenti** nella Pubblica Amministrazione appaiono sempre più urgenti, anche in relazione alle richieste della comunità internazionale (OCSE, Consiglio d'Europa, ecc.).

Nel 2012 la L. n. **190** (Disposizioni per la prevenzione e la repressione della corruzione e dell'illegalità nella Pubblica Amministrazione) ha imposto che anche i Comuni si dotino di **Piani di prevenzione della corruzione**, strumenti atti a dimostrare come l'ente si sia organizzato per prevenire eventuali comportamenti non corretti da parte dei propri dipendenti.

Tale intervento legislativo mette a frutto il lavoro di analisi avviato dalla Commissione di Studio su trasparenza e corruzione istituita dal Ministro per la Pubblica Amministrazione e la Semplificazione, e costituisce segnale forte di attenzione del Legislatore ai temi dell'integrità e della trasparenza dell'azione amministrativa a tutti i livelli, come presupposto per un corretto utilizzo delle pubbliche risorse.

Con riferimento alla specificità dell'Ordinamento dei comuni nella Regione Autonoma Trentino Alto Adige, la Legge n.190/2012 prevede, all'art. 1 comma 60, che entro centoventi giorni dalla data di entrata in vigore della stessa, fossero raggiunte intese in sede di Conferenza unificata in merito agli specifici adempimenti degli enti locali, con l'indicazione dei relativi termini, nonché degli enti pubblici e dei soggetti di diritto privato sottoposti al loro controllo, volti alla piena e sollecita attuazione delle disposizioni dalla stessa legge previste.

In particolare con riguardo:

- a) alla definizione, da parte di ciascuna amministrazione, del piano triennale di prevenzione della corruzione, a partire da quello relativo agli anni 2013-2016, e alla sua trasmissione alla regione TAA e al Dipartimento della funzione pubblica;
- b) all'adozione, da parte di ciascuna amministrazione, di norme regolamentari relative all'individuazione degli incarichi vietati ai dipendenti pubblici;
- c) all'adozione, da parte di ciascuna amministrazione, del codice di comportamento in linea con i principi sanciti recentemente dal DPR 62/2013.

Al comma 61 dell'art. 1 la Legge 190/2012 prevede inoltre che, attraverso intese in sede di Conferenza unificata, siano definiti gli adempimenti, attuativi delle disposizioni dei successivi decreti emanati sulla base della stessa, da parte della Regione TAA e delle province autonome di Trento e di Bolzano e degli enti locali, nonché degli enti pubblici e dei soggetti di diritto privato sottoposti al loro controllo.

Nel 2013 è stato adottato il D.lgs. n. 33 con il quale si sono riordinati gli obblighi di pubblicità e trasparenza delle Pubbliche Amministrazioni, cui ha fatto seguito, sempre come costola della Legge Anticorruzione, il Decreto Legislativo n. 39/2013, finalizzato all'introduzione di griglie di incompatibilità negli incarichi "apicali" sia nelle Amministrazioni dello Stato che in quelle locali (Regioni, Province e Comuni), ma anche negli Enti di diritto privato che sono controllati da una

Pubblica Amministrazione.

Sono tutti passi sulla strada del rinnovamento della P.A. chiesto a gran voce da un'opinione pubblica sempre più cosciente della gravità e diffusione dei fenomeni "lato sensu" corruttivi nella P.A., che il Comune di Soraga vuole percorrere con serietà e pragmatismo, rifiutando di aderire a una logica meramente adempimentale, e senza attendere le suddette intese in sede di Conferenza Unificata, di cui terrà conto in sede di revisione annuale del presente Piano.

Già il D.lgs. 150/2009 (art.14: *"L'Organismo indipendente di valutazione della performance monitora il funzionamento complessivo del sistema della valutazione, della trasparenza e integrità dei controlli interni"*) e la CIVIT (Delibera N. 105/2010 - Integrità e doveri di comportamento dei titolari di funzioni pubbliche: *"La trasparenza è il mezzo attraverso cui prevenire e, eventualmente, disvelare situazioni in cui possano annidarsi forme di illecito e di conflitto di interessi"*) definivano con nettezza priorità e raggio d'azione, è stata la Legge 190/2012 ad imporre operativamente (art. 1 comma 5) a tutte le pubbliche amministrazioni di definire, approvare e trasmettere al Dipartimento della Funzione Pubblica:

- a. Un piano di prevenzione della corruzione che fornisca una valutazione del diverso livello di esposizione degli uffici al rischio di corruzione e indichi gli interventi organizzativi volti a prevenire il medesimo rischio;
- b. Procedure appropriate per selezionare e formare i dipendenti chiamati ad operare in settori particolarmente esposti alla corruzione.

Il presente Piano triennale di prevenzione della corruzione contiene pertanto, in relazione a tali prescrizioni, **sia l'analisi del livello di rischio delle attività svolte, che un sistema di misure, procedure e controlli tesi a prevenire situazioni lesive per la trasparenza e l'integrità delle azioni e dei comportamenti del personale.**

Rimanda inoltre al Programma triennale per la trasparenza e l'integrità, che quando verrà adottato si porrà come una sezione del presente Piano di prevenzione della corruzione, con il quale si dovrà coordinare e armonizzare in un equilibrio dinamico attraverso successivi interventi di monitoraggio e aggiornamento, anche tenuto conto del recente intervento legislativo in materia a livello nazionale, il D.lgs. 33/2013, il quale attende a breve, almeno sugli aspetti fondamentali e più impattanti, una norma regionale per il suo recepimento.

Il presente Piano si collega altresì con la programmazione strategica e operativa dell'amministrazione e in parallelismo con il periodo considerato dal Piano Nazionale Anticorruzione (P.N.A.), in prima applicazione, copre il periodo 2013-2016.

2. LA STRUTTURA ORGANIZZATIVA DEL COMUNE DI SORAGA

In relazione alla deliberazione del Consiglio comunale nr.13 del 06.05.2004 e alla deliberazione nr.38 del 30.12.2008, la struttura organizzativa del Comune si articola in servizi che sono unità operative costituite sulla base dell'omogeneità dei servizi erogati e dei processi gestiti o delle competenze.

L'articolazione dei Servizi è così definita:

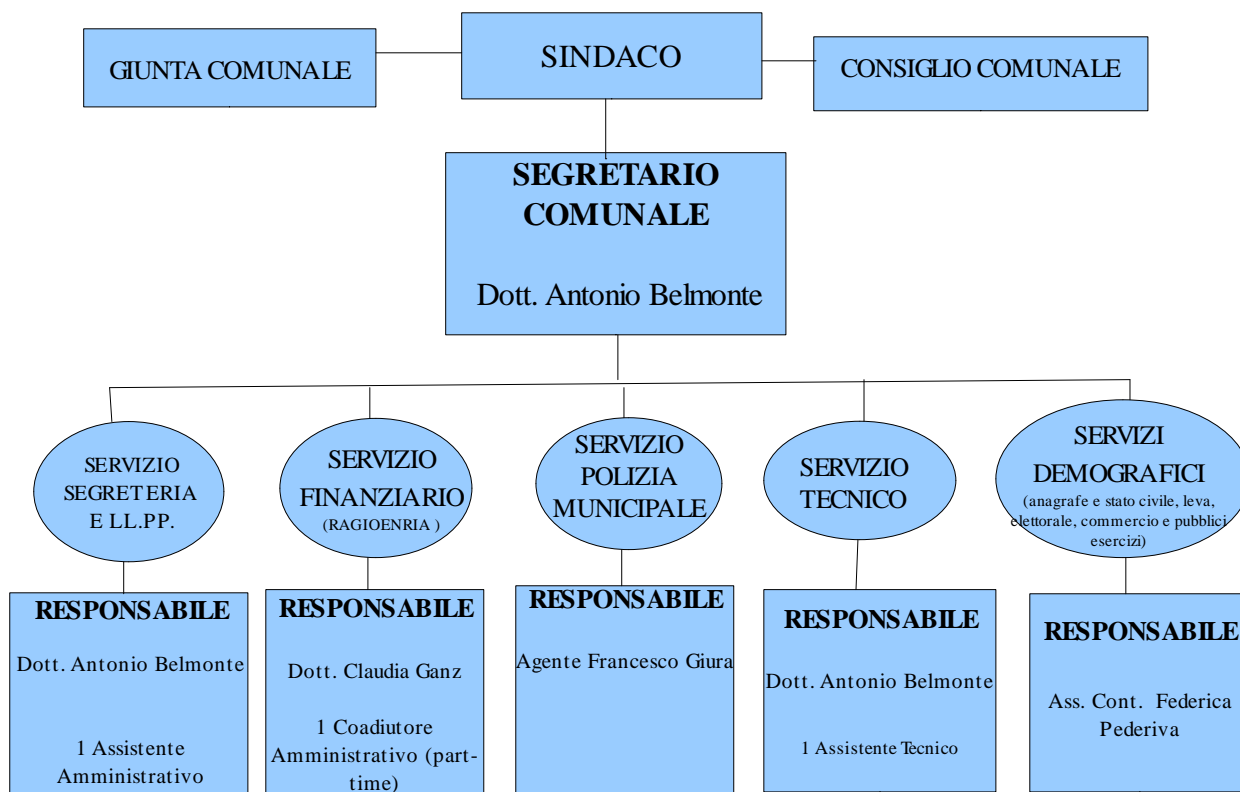

Il segretario comunale, ai sensi dell'art. 1 comma 7 secondo capoverso della Legge 190/2012, è il Responsabile anticorruzione del Comune di Soraga.

3. IL SUPPORTO DEL CONSORZIO DEI COMUNI TRENTINI

Per avviare il processo di costruzione del Piano il Comune si è avvalso del supporto di Formazione-Azione del Consorzio dei Comuni Trentini, e del tutoraggio dallo stesso garantito. Lungo il percorso assistito è stato possibile affinare e omogeneizzare la metodologia di analisi e gestione dei rischi e di costruzione delle azioni di miglioramento, anche grazie al confronto con realtà omogenee del territorio.

4. PRINCIPIO DI DELEGA – OBBLIGO DI COLLABORAZIONE – CORRESPONSABILITÀ

La progettazione del presente Piano, nel rispetto del principio funzionale della delega prevede il massimo coinvolgimento dei Funzionari con responsabilità organizzativa/direttiva sulle varie strutture dell'Ente. In questa logica si ribadiscono in capo alle figure apicali l'obbligo di collaborazione attiva e la corresponsabilità nella promozione ed adozione di tutte le misure atte a garantire l'integrità dei comportamenti individuali nell'organizzazione.

A questi fini si è provveduto al trasferimento e all'assegnazione, a detti Responsabili, delle seguenti funzioni:

- a) Collaborazione per l'analisi organizzativa e l'individuazione delle varie criticità;
- b) Collaborazione per la mappatura dei rischi all'interno delle singole unità organizzative e dei processi gestiti, mediante l'individuazione, la valutazione e la definizione degli indicatori di rischio;
- c) Progettazione e formalizzazione delle azioni e degli interventi necessari e sufficienti a prevenire la corruzione e i comportamenti non integri da parte dei collaboratori in occasione di lavoro.

Si assume che attraverso l'introduzione e il potenziamento di regole generali di ordine procedurale, applicabili trasversalmente in tutti i settori, si potranno affrontare e risolvere anche criticità, disfunzioni e sovrapposizioni condizionanti la qualità e l'efficienza operativa dell'Amministrazione.

5. L'APPROCCIO METODOLOGICO ADOTTATO PER LA COSTRUZIONE DEL PIANO

Obiettivo primario del Piano di prevenzione della corruzione è garantire nel tempo all'Amministrazione Comunale, attraverso un sistema di controlli preventivi e di misure organizzative, il presidio del processo di monitoraggio e di verifica sull'integrità delle azioni e dei comportamenti del personale.

Ciò consente da un lato la prevenzione dei rischi per danni all'immagine derivanti da comportamenti scorretti o illegali del personale, dall'altro di rendere il complesso delle azioni sviluppate efficace anche a presidio della corretta gestione dell'ente.

La **metodologia adottata** nella stesura del Piano si rifà a due approcci considerati di eccellenza negli ambiti organizzativi (banche, società multinazionali, pubbliche amministrazioni estere, ecc.) che già hanno efficacemente affrontato tali problematiche:

- **L'approccio dei sistemi normati**, che si fonda sul **principio di documentabilità delle attività svolte**, per cui, in ogni processo, le operazioni e le azioni devono essere verificabili in termini di coerenza e congruità, in modo che sia sempre attestata la responsabilità della progettazione delle attività, della validazione, dell'autorizzazione, dell'effettuazione; e sul **principio di documentabilità dei controlli**, per cui ogni attività di supervisione o controllo deve essere documentata e firmata da chi ne ha la responsabilità. In coerenza con tali principi, sono da formalizzare procedure, Check-list, criteri e altri strumenti gestionali in grado di garantire omogeneità, oltre che trasparenza e equità;

- **L'approccio mutuato dal D.lgs. 231/2001** – con le dovute contestualizzazioni e senza che sia imposto dal decreto stesso nell'ambito pubblico - che prevede che l'ente **non sia responsabile** per i reati commessi (anche nel suo interesse o a suo vantaggio) se sono soddisfatte le seguenti condizioni:

- Se prova che l'organo dirigente ha adottato ed efficacemente attuato, prima della commissione del fatto, **modelli di organizzazione e di gestione idonei a prevenire reati** della specie di quello verificatosi;
- Se il compito di vigilare sul funzionamento e l'osservanza dei modelli e di curare il loro aggiornamento è stato affidato a un organismo dell'ente dotato di autonomi poteri di iniziativa e di controllo;
- Se non vi è stata omessa o insufficiente vigilanza da parte dell'organismo.

Si noti che tali **approcci** sono assolutamente **coerenti** sia con le **linee guida della Commissione di Studio su trasparenza e corruzione istituita dal Ministro per la Pubblica Amministrazione e la Semplificazione** (che parla esplicitamente di "risk management" come elemento fondante di qualsiasi adeguato assetto gestionale teso a combattere tali fenomeni) che con le "**Linee di indirizzo del Comitato interministeriale (D.P.C.M. 16 gennaio 2013) per la predisposizione**, da parte del Dipartimento della funzione pubblica, **del Piano Nazionale Anticorruzione** di cui alla legge 6 novembre 2012, n. 190".

6. IL PERCORSO DI COSTRUZIONE DEL PIANO

Nel percorso di costruzione del Piano, accompagnato dall'intervento di formazione-azione promosso dal Consorzio dei Comuni Trentini, sono stati tenuti in considerazione cinque aspetti espressamente citati dalle Linee di indirizzo del Comitato interministeriale del marzo 2013:

a) il **coinvolgimento dei Responsabili operanti nelle aree a più elevato rischio** nell'attività di analisi e valutazione, di proposta e definizione delle misure e di monitoraggio per l'implementazione del Piano; tale attività –che non sostituisce ma integra la opportuna formazione rispetto alle finalità e agli strumenti dal Piano stesso- è stata il punto di partenza per la definizione di azioni preventive efficaci rispetto alle reali esigenze del Comune;

b) la rilevazione delle misure di contrasto (procedimenti a disciplina rinforzata, controlli specifici, particolari valutazioni ex post dei risultati raggiunti, particolari misure nell'organizzazione degli uffici e nella gestione del personale addetto, particolari misure di trasparenza sulle attività svolte) anche già adottate, oltre alla indicazione delle misure che, attualmente non presenti, si prevede di adottare in futuro. Si è in tal modo costruito un Piano che, valorizzando il percorso virtuoso già intrapreso dall'Amministrazione, **mette a sistema quanto già positivamente sperimentato** purché coerente con le finalità del Piano;

c) impegno all'apertura di un tavolo di confronto con i portatori di interessi sui contenuti delle misure adottate nelle aree a maggior rischio di comportamenti non integri, per poter arricchire l'approccio con l'essenziale punto di vista dei fruitori dei servizi del Comune, e nel contempo rendere consapevoli gli interessati degli sforzi messi in campo dall'organizzazione per rafforzare e sostenere l'integrità e trasparenza dei comportamenti dei suoi operatori a tutti i livelli;

d) la **sinergia** con quanto già realizzato o in progettazione nell'ambito della trasparenza, ivi compresi:

- **il rinvio ai contenuti del futuro Programma Triennale per la Trasparenza e l'Integrità come articolazione dello stesso Piano triennale anticorruzione;**
- l'attivazione del sistema di trasmissione delle informazioni al sito web dell'amministrazione;
- il recepimento nella Regione Autonoma Trentino Alto-Adige e nella Provincia Autonoma di Trento del nuovo codice di comportamento del pubblico dipendente dettato dal DECRETO DEL PRESIDENTE DELLA REPUBBLICA 16 aprile 2013, n. 62, con corrispondente sistema sanzionatorio;
- l'attivazione del diritto di accesso civico di cui al citato D.lgs. n.33/2013, così come verrà delineato dall'emananda norma regionale in tema di trasparenza;

e) la previsione e l'adozione di **specifiche attività di formazione del personale**, con attenzione prioritaria al responsabile anticorruzione dell'amministrazione e ai responsabili amministrativi competenti per le attività maggiormente esposte al rischio di corruzione. Tali attività troveranno compiuta programmazione nel Piano triennale della Formazione, e saranno rese in prima battuta tramite l'apporto degli esperti del Consorzio dei Comuni Trentini.

Inoltre si è ritenuto opportuno - come previsto nella circolare n. 1 del 25 gennaio 2013 del Dipartimento della Funzione Pubblica - **ampliare il concetto di corruzione, ricomprendendo** tutte quelle situazioni in cui *“nel corso dell'attività amministrativa, si riscontri l'abuso, da parte di un soggetto, del potere a lui affidato al fine di ottenere vantaggi privati. (...) Le situazioni rilevanti sono quindi più ampie della fattispecie penalistica e sono tali da ricomprendere non solo l'intera gamma dei delitti contro la Pubblica Amministrazione disciplinati nel Titolo II, capo I del codice penale, ma anche le situazioni in cui, a prescindere dalla rilevanza penale, venga in evidenza un malfunzionamento dell'amministrazione a causa dell'uso a fini privati delle funzioni attribuite”*.

6.1 Sensibilizzazione dei Responsabili di Servizio e condivisione dell'approccio

Il primo passo compiuto nella direzione auspicata è stato quello di far crescere all'interno del Comune la consapevolezza sul problema dell'integrità dei comportamenti.

In coerenza con l'importanza della condivisione delle finalità e del metodo di costruzione del Piano, in questa fase formativa si è provveduto –in più incontri specifici- alla **sensibilizzazione e al coinvolgimento dei Responsabili di Servizio**, definendo in quella sede che il Piano di prevenzione della corruzione avrebbe incluso non solo i procedimenti previsti dall'art. 1 comma 16 della L. 190 (autorizzazioni o concessioni; scelta del contraente per l'affidamento di lavori, forniture e servizi; concessione ed erogazione di sovvenzioni, contributi, sussidi, ausili finanziari, nonché attribuzione di vantaggi economici di qualunque genere a persone ed enti pubblici e privati; concorsi e prove selettive per l'assunzione del personale e progressioni di carriera), ma che il punto di partenza sarebbe stata l'analisi di **tutte le attività del Comune** che possono presentare rischi di integrità.

Poiché nel Comune di Soraga, in forza del Testo unico delle leggi regionali sull'ordinamento dei comuni della Regione autonoma Trentino-Alto Adige (DPR. 1 febbraio 2005 n. 3/L - modificato dal DPR. 3 aprile 2013 n. 25), gli Amministratori assumono compiti anche di natura gestionale, la loro partecipazione a questo processo è doverosa oltre che strategica, sia in termini di indirizzo politico – amministrativo che di condivisione dei principi di sana ed integra gestione della cosa pubblica.

Per questo si è provveduto al loro coinvolgimento e ad una loro sensibilizzazione in itinere al processo di progettazione del presente Piano.

In occasione della ricognizione dei processi critici, si è preso atto che i processi relativi ai seguenti servizi resi alla cittadinanza:

Servizi educativi della prima infanzia;

Servizio pubblico locale di gestione dei rifiuti;

Servizio pubblico di trasporto urbano intercomunale.

Sono resi in forma esternalizzata, e quindi dell'integrità degli operatori impegnati su tali attività dovrà necessariamente rispondere il soggetto gestore/il comune capofila.

Per quanto riguarda l'ambito entrate patrimoniali e tributi vi è da evidenziare che attualmente il Comune di Soraga non gestisce tale processo, infatti con deliberazione del Consiglio Comunale nr.23 del 19/08/2013 si è approvata la convenzione per la gestione associata dei compiti e delle attività dei Comuni di Fassa connessi ai servizi e alle funzioni amministrative in materia di entrate che vede quale ente capofila la Comunità territoriale della Val di Fassa; l'ente capofila dovrà ricomprendere nel proprio piano i processi, i rischi e le azioni relativi all'intero processo indipendentemente dal fatto che su detto processo lavorino anche dipendenti pubblici non in ruolo alla scrivente Amministrazione.

6.2 Individuazione dei processi più a rischio (“mappa dei processi a rischio”) e dei possibili rischi (“mappa dei rischi”)

In logica di priorità, sono stati selezionati dal Segretario Comunale e validati dai Responsabili i processi che, in funzione della situazione specifica del Comune, presentano possibili rischi per l'integrità, classificando tali rischi in relazione al grado di “pericolosità” ai fini delle norme anti-corruzione.

In coerenza con quanto previsto dal D.lgs. 231/2001 e con le conclusioni della Commissione di Studio su trasparenza e corruzione (rapporto del 30 gennaio 2012), sono state attuate in tale selezione metodologie proprie del **risk management** (gestione del rischio) nella valutazione della priorità dei rischi, caratterizzando ogni processo in base ad un **indice di rischio** in grado di misurare il suo specifico livello di criticità e di poterlo quindi successivamente comparare con il livello di criticità degli altri processi. L'approccio prevede che un rischio sia analizzato secondo due

dimensioni:

- la **probabilità di accadimento**, cioè la stima di quanto è probabile che il rischio si manifesti in quel processo, in relazione ad esempio alla presenza di discrezionalità, di fasi decisionali o di attività esterne a contatto con l'utente;
- l'**impatto dell'accadimento**, cioè la stima dell'entità del danno – materiale o di immagine- connesso all'eventualità che il rischio si concretizzi.

L'indice di rischio si ottiene moltiplicando tra loro queste due variabili (per ognuna delle quali si è stabilita convenzionalmente una scala quantitativa). Più è alto l'indice di rischio, pertanto, più è critico il processo dal punto di vista dell'accadimento di azioni o comportamenti non linea con i principi di integrità e trasparenza. In relazione alle richieste della norma, all'interno del Piano, sono stati inseriti tutti i processi caratterizzati da un indice di rischio "medio" o "alto" e comunque tutti i procedimenti di cui al citato art. 1 comma 16, oltre ad altri processi "critici" il cui indice di rischio si è rivelato, ad un esame più approfondito, essere "basso".

6.3 Proposta delle azioni preventive e dei controlli da mettere in atto

Per ognuno dei processi della mappa identificato come "critico" in relazione al proprio indice di rischio, è stato definito un **piano di azioni** che contempli almeno una azione per ogni rischio stimato come prevedibile (cioè con indice di rischio "alto" o "medio", ma in alcuni casi anche "basso" ma meritevole di attenzione), progettando e sviluppando gli strumenti che rendano efficace tale azione o citando gli strumenti già in essere.

Più specificatamente, per ogni azione prevista e non attualmente in essere, sono stati evidenziati la **previsione dei tempi** e le **responsabilità attuative** per la sua realizzazione e messa a regime – in logica di project management. Tale strutturazione delle azioni e quantificazione dei risultati attesi rende possibile il **monitoraggio periodico del Piano** di prevenzione della corruzione, in relazione alle scadenze temporali e alle responsabilità delle azioni e dei sistemi di controllo messe in evidenza nel piano stesso.

Attraverso l'attività di monitoraggio e valutazione dell'attuazione del Piano sarà possibile migliorare nel tempo la sua formalizzazione e la sua efficacia.

6.4 Stesura e approvazione del Piano di prevenzione della corruzione

La stesura del presente Piano Triennale di prevenzione della corruzione è stata quindi realizzata mettendo a sistema tutte le azioni operative proposte dai Responsabili di Ufficio e validate dal Segretario e le azioni di carattere generale che ottemperano le prescrizioni della L. 190/2012. Particolare attenzione è stata posta nel garantire la "**fattibilità delle azioni previste**", sia in termini operativi che finanziari (evitando spese o investimenti non coerenti con le possibilità finanziarie dell'Ente), attraverso la verifica della coerenza rispetto agli altri strumenti di programmazione dell'Ente (Relazione Previsionale e Programmatica, Bilancio di previsione, Atto di indirizzo generale, ecc.).

6.5 Formazione a tutti gli operatori interessati dalle azioni del Piano

Al fine di massimizzare l'impatto del Piano, è prevista e già programmata, anche grazie alla disponibilità del Consorzio dei Comuni Trentini, un'attività di informazione/formazione rivolta a tutti coloro che potenzialmente sono interessati al tema, così come previsto dalle norme. La registrazione delle presenze consentirà di assolvere ad uno degli obblighi previsti dalla L. 190/2012 e ribadito dalla circolare della Funzione Pubblica del 25 gennaio 2013.

7. LE MISURE ORGANIZZATIVE DI CARATTERE GENERALE

Si riportano di seguito le misure organizzative di carattere generale che l'Amministrazione Comunale intende mettere in atto, in coerenza con quanto previsto dalla L. 190/2012 e con la propria dimensione organizzativa.

Rispetto a quanto auspicato dalla normativa in merito all'adozione di adeguati **sistemi di rotazione del personale** addetto alle aree a rischio, l'Amministrazione rileva la materiale impossibilità di procedere in tal senso alla luce dell'esiguità della propria dotazione organica: si impegna pertanto a valutare nel medio periodo la possibilità di rinforzare attraverso specifici interventi formativi e laddove possibile una parziale fungibilità degli addetti nei processi a contatto con la cittadinanza.

In ogni caso cercherà di sopperire a tale impossibilità tramite il rinforzo dell'attività di controllo così come evidenziata nello specifico nelle azioni messe in campo nella seconda parte del presente Piano.

L'Amministrazione **si impegna** altresì – partendo da quanto indicato nell'art. 1 comma 9 della L. 190/2012 - a:

- L'attivazione effettiva della **normativa sulla segnalazione da parte del dipendente di condotte illecite di cui sia venuto a conoscenza**, di cui al comma 51 della legge n. 190, con le necessarie forme di tutela, ferme restando le garanzie di veridicità dei fatti, a tutela del denunciato;
- L'adozione di misure che garantiscano il **rispetto dei principi dettati dalle norme del codice di comportamento dei dipendenti delle pubbliche amministrazioni** di cui al DECRETO DEL PRESIDENTE DELLA REPUBBLICA 16 aprile 2013, n. 62, così come recepiti in sede di Autonomia provinciale e regionale;
- L'adozione delle misure necessarie all'effettiva attivazione della **responsabilità disciplinare dei dipendenti**, in caso di violazione dei doveri di comportamento, ivi incluso il dovere di rispettare le prescrizioni contenute nel piano triennale;
- L'adozione di misure volte alla vigilanza sull'attuazione delle disposizioni in materia di **inconferibilità e incompatibilità degli incarichi** (di cui ai commi 49 e 50 della legge n. 190/2012), anche successivamente alla cessazione dell'Ufficio o al termine dell'incarico (vedi il d.lgs. N. 39/2013 finalizzato alla introduzione di griglie di incompatibilità negli incarichi "apicali" sia nelle amministrazioni dello stato che in quelle locali (regioni, province e comuni), ma anche negli enti di diritto privato che sono controllati da una pubblica amministrazione, nuovo comma 16-ter dell'articolo 53 del d.lgs. N. 165 del 2001).
- L'adozione di misure di verifica dell'attuazione delle disposizioni di legge in materia di **autorizzazione di incarichi esterni**, così come modificate dal comma 42 della legge n. 190;
- La previsione di **forme di presa d'atto**, da parte dei dipendenti, del piano triennale di prevenzione della corruzione sia al momento dell'assunzione sia, per quelli in Ufficio, con cadenza periodica;
- L'integrazione con il **programma triennale per la trasparenza e l'integrità** – da intendersi quindi come **articolazione del presente piano triennale di prevenzione della corruzione**.
- Coinvolgere gli stakeholder e curare le ricadute sul territorio anche attraverso l'adozione dei cd. Protocolli di legalità a livello di Consiglio delle Autonomie. I protocolli di legalità costituiscono oggi utili strumenti per contrastare il fenomeno delle infiltrazioni mafiose nelle attività economiche, anche nei territori dove il fenomeno non è particolarmente radicato. I protocolli sono disposizioni volontarie tra i soggetti coinvolti nella gestione dell'opera pubblica (normalmente la prefettura utg, il contraente generale, la stazione appaltante e gli operatori della filiera dell'opera da realizzare). In tal modo vengono rafforzati i vincoli previsti dalla norma della legislazione antimafia, con forme di controllo volontario, anche con riferimento ai subcontratti, non previste dalla predetta normativa. I vantaggi di poter fruire di uno strumento di "consenso", fin dal momento iniziale, consente a tutti i soggetti (privati e pubblici) di poter lealmente confrontarsi con eventuali fenomeni di tentativi di infiltrazione criminale organizzata.

Infine, per quanto concerne **l'aspetto formativo** – essenziale per il mantenimento e lo sviluppo del

Piano nel tempo, si ribadisce come - in linea con la Convenzione delle Nazioni unite contro la corruzione, adottata dall'Assemblea generale dell'O.N.U. Il 31 ottobre 2003, la L. 190/2012 attribuisce particolare importanza alla formazione del personale addetto alle aree a più elevato rischio, per cui è prevista, in occasione della predisposizione del Piano della formazione, particolare attenzione alle tematiche della trasparenza e della integrità, sia dal punto di vista della conoscenza della normativa e degli strumenti previsti nel Piano che dal punto di vista valoriale, in modo da accrescere sempre più lo sviluppo del senso etico.

8. IL SISTEMA DEI CONTROLLI E DELLE AZIONI PREVENTIVE PREVISTE

Si riportano di seguito, organizzate a livello di Servizio, le **schede contenenti le azioni preventive e i controlli attivati per ognuno dei processi** per i quali si è stimato “medio” o “alto” l'indice di rischio o per i quali, sebbene l'indice di rischio sia stato stimato come “basso”, si è comunque ritenuto opportuno e utile predisporre e inserire nel Piano azioni di controllo preventivo. **I processi complessivamente inseriti nel Piano sono 30 (trenta):** nr. 9 dell' Area Gestione del Territorio, nr. 3 dell' Area Lavori Pubblici, nr. 2 dell'Area trasversale a diverse Aree e Settori, nr. 2 dell'Area Servizi Demografici, nr. 5 dell'Area Risorse Economiche, n. 3 dell'Area Risorse Umane, nr. 2 dell'Area Servizi alla persona, nr. 4 dell'Area Segreteria, **i rischi individuati sono complessivamente nr. 69**, ognuno dei quali con almeno una azione programmata o già in atto, le azioni pianificate o formalizzate sono complessivamente **99**.

Per ogni azione – anche se già in atto - è stato inserito il soggetto responsabile della sua attuazione, e laddove l'azione sia pianificata nella sua realizzazione, sono indicati i tempi stimati per il suo completamento, eventualmente affiancati da note esplicative. L'utilizzo di un unico format è finalizzato a garantire l'uniformità e a facilitare la lettura del documento.

9. AGGIORNAMENTO DEL PIANO DI PREVENZIONE DELLA CORRUZIONE

9.1 Modalità di aggiornamento

Fermo restando il necessario adeguamento e allineamento del presente documento all'emanando Piano Nazionale Anticorruzione, esso, come il Programma triennale per la trasparenza e l'integrità, rientra tra i piani e i programmi Gestionali. Le modalità di aggiornamento saranno pertanto analoghe a quelle previste per l'aggiornamento di tali piani e programmi, e darà atto del grado di raggiungimento degli obiettivi dichiarati secondo gli indicatori ivi previsti.

9.2 Cadenza temporale di aggiornamento

I contenuti del Piano, così come le priorità d'intervento e la mappatura e pesatura dei rischi per l'integrità, saranno oggetto di aggiornamento annuale, o se necessario, in corso d'anno, anche in relazione ad eventuali adeguamenti a disposizioni normative e/o a riorganizzazione di processi e/o funzioni.

MAPPATURA

DEI RISCHI CON LE AZIONI

PREVENTIVE E CORRETTIVE,

TEMPI E RESPONSABILITA'