

**COMUNE DI SORAGA DI FASSA**

**Provincia di Trento**

**NOTA INTEGRATIVA  
AL BILANCIO DI PREVISIONE**

**(ANNI 2021-2023)**

# I N D I C E

PREMESSA .....	3
1. CRITERI DI VALUTAZIONE ADOTTATI PER LA FORMULAZIONE DELLE PREVISIONI .....	5
<b>SEZIONE 1</b> .....	6
2. IL BILANCIO FINANZIARIO ANNO 2021-2023 .....	7
3. DIMOSTRAZIONE DEGLI EQUILIBRI GENERALI DI BILANCIO .....	13
4. VINCOLI DI FINANZA PUBBLICA.....	14
5. FONDO PLURIENNALE VINCOLATO .....	18
6. FONDO CREDITI DI DUBBIA ESIGIBILITÀ.....	19
<b>SEZIONE 2</b> .....	23
7. FONTI DI FINANZIAMENTO.....	24
8. TITOLO 7 - ANTICIPAZIONE TESORERIA .....	31
9. TITOLO 9 – ENTRATE PER CONTO TERZI E PARTITE DI GIRO.....	31
10. FONDO PLURIENNALE ISCRITTO IN ENTRATA .....	31
<b>SEZIONE 3</b> .....	33
11. ANALISI DELLE SPESE .....	34
12. CHIUSURA ANTICIPAZIONI RICEVUTE DA ISTITUTO TESORIERE/CASSIERE .....	38
13. USCITE PER CONTO TERZI E PARTITE DI GIRO .....	38
<b>SEZIONE 4</b> .....	39
14. ELENCO DELLE GARANZIE PRINCIPALI O SUSSIDIARIE PRESTATE DALL'ENTE A FAVORE DI ENTI E DI ALTRI SOGGETTI AI SENSI DELLE LEGGI VIGENTI. ....	40
15. INDEBITAMENTO CON ANALISI DELLA RELATIVA SOSTENIBILITA' E ANDAMENTO TENDENZIALE NEL PERIODO DI MANDATO.....	40
16. AVANZO PRESUNTO APPLICATO IN BILANCIO.....	41
17. PARAMETRI ENTI DEFICITARI .....	41
<b>SEZIONE 5</b> .....	43
18. ENTI E ORGANISMI PARTECIPATI.....	44

## PREMESSA

Il nuovo sistema della contabilità armonizzata, disciplinato dal D. Lgs. 118/2011 e ss.mm., ha previsto diverse novità sia nella tenuta delle registrazioni contabili che nella programmazione di bilancio.

L'articolo 3 del decreto legislativo n. 118 del 2011 prevede che, a decorrere dal 1° gennaio 2015, le amministrazioni pubbliche territoriali e i loro enti strumentali in contabilità finanziaria conformano la propria gestione a regole contabili uniformi definite sotto forma di principi contabili generali e di principi contabili applicati. Per gli enti locali della Provincia Autonoma di Trento questo termine è stato rinviato all'01.01.2017, mentre l'anno 2016 è stato un anno di sperimentazione e di tenuta della contabilità secondo questi principi, ma a solo scopo conoscitivo.

Si richiama, in particolare, l'attenzione sul principio contabile generale della competenza finanziaria, che costituisce il criterio di imputazione agli esercizi finanziari delle obbligazioni giuridicamente perfezionate attive e passive (accertamenti e impegni).

Sia il D.Lgs 91/2011 concernente le altre amministrazioni pubbliche che il decreto legislativo 118/2011 prevedono la sperimentazione di una nuova configurazione del principio della competenza finanziaria, cd. "potenziata", secondo la quale le obbligazioni attive e passive giuridicamente perfezionate, sono registrate nelle scritture contabili nel momento in cui l'obbligazione sorge ma con l'imputazione all'esercizio nel quale esse vengono a scadenza.

La corretta applicazione di tale principio, consentirà di:

- conoscere i debiti effettivi delle amministrazioni pubbliche;
- evitare l'accertamento di entrate future e di impegni inesistenti;
- rafforzare la programmazione di bilancio;
- favorire la modulazione dei debiti secondo gli effettivi fabbisogni;
- avvicinare la competenza finanziaria a quella economica.

I principi contabili applicati sono norme tecniche di dettaglio, di specificazione ed interpretazione delle norme contabili e dei principi generali, che svolgono una funzione di completamento del sistema generale e favoriscono comportamenti uniformi e corretti.

La struttura del bilancio, con l'adozione di questo nuovo sistema di contabilità armonizzata, è notevolmente cambiata rispetto al passato. Infatti, per quanto riguarda la spesa, la stessa è articolata in missioni, programmi, macroaggregati e titoli (ulteriormente divisi in capitoli ed articoli), mentre l'entrata è suddivisa in titoli, tipologie, categorie (ulteriormente divisi in capitoli ed articoli).

Il bilancio comprende le previsioni di competenza e di cassa del primo esercizio del periodo considerato e le previsioni di competenza degli esercizi successivi ed è redatto, secondo gli schemi previsti dall'allegato 9 del presente decreto, i relativi riepiloghi, i prospetti riguardanti il quadro generale riassuntivo e gli equilibri di bilancio, e i seguenti allegati:

- il prospetto esplicativo del presunto risultato di amministrazione;
- il prospetto concernente la composizione, per missioni e programmi, del fondo pluriennale vincolato;
- il prospetto concernente la composizione del fondo crediti di dubbia esigibilità;
- il prospetto dimostrativo del rispetto dei vincoli di indebitamento;
- l'elenco dei capitoli che riguardano le spese obbligatorie;
- l'elenco delle spese che possono essere finanziate con il fondo di riserva per spese impreviste di cui all'articolo 48, comma 1, lettera b);
- l'elenco dei capitoli che riguardano le spese obbligatorie;
- la nota integrativa;
- la relazione del collegio dei revisori dei conti.

Con particolare riguardo alla nota integrativa, la stessa deve presentare un contenuto minimo costituito da:

- a) i criteri di valutazione adottati per la formulazione delle previsioni, con particolare riferimento agli stanziamenti riguardanti gli accantonamenti per le spese potenziali e al fondo crediti di dubbia esigibilità, dando illustrazione dei crediti per i quali non è previsto l'accantonamento a tale fondo;
- b) l'elenco analitico delle quote vincolate e accantonate del risultato di amministrazione presunto al 31 dicembre dell'esercizio precedente, distinguendo i vincoli derivanti dalla legge e dai principi contabili, dai trasferimenti, da mutui e altri finanziamenti, vincoli formalmente attribuiti dall'ente;
- c) l'elenco analitico degli utilizzi delle quote vincolate e accantonate del risultato di amministrazione presunto, distinguendo i vincoli derivanti dalla legge e dai principi contabili, dai trasferimenti, da mutui e altri finanziamenti, vincoli formalmente attribuiti dall'ente;
- d) l'elenco degli interventi programmati per spese di investimento finanziati col ricorso al debito e con le risorse disponibili;
- e) nel caso in cui gli stanziamenti riguardanti il fondo pluriennale vincolato comprendono anche investimenti ancora in corso di definizione, le cause che non hanno reso possibile porre in essere la programmazione necessaria alla definizione dei relativi cronoprogrammi;
- f) l'elenco delle garanzie principali o sussidiarie prestate dall'ente a favore di enti e di altri soggetti ai sensi delle leggi vigenti;
- g) gli oneri e gli impegni finanziari stimati e stanziati in bilancio, derivanti da contratti relativi a strumenti finanziari derivati o da contratti di finanziamento che includono una componente derivata;
- h) l'elenco dei propri enti ed organismi strumentali, precisando che i relativi bilanci consuntivi sono consultabili nel proprio sito internet fermo restando quanto previsto per gli enti locali dall'articolo 172, comma 1, lettera a) del decreto legislativo 18 agosto 2000, n. 267;
- i) l'elenco delle partecipazioni possedute con l'indicazione della relativa quota percentuale;
- j) altre informazioni riguardanti le previsioni, richieste dalla legge o necessarie per l'interpretazione del bilancio.

## **1. CRITERI DI VALUTAZIONE ADOTTATI PER LA FORMULAZIONE DELLE PREVISIONI**

Il bilancio di previsione 2021-2023 è stato predisposto sulla base delle previsioni elaborate in base alle linee di indirizzo della Giunta comunale.

Le previsioni sono state predisposte prendendo in considerazione le spese obbligatorie, quelle consolidate e quelle derivante da obbligazioni assunte in esercizi precedenti.

Il bilancio è redatto secondo i seguenti principi:

1. Principio dell'annualità
2. Principio dell'unità
3. Principio dell'universalità
4. Principio dell'integrità
5. Principio della veridicità, attendibilità, correttezza, e comprensibilità
6. Principio della significatività e rilevanza
7. Principio della flessibilità
8. Principio della congruità
9. Principio della prudenza
10. Principio della coerenza
11. Principio della continuità e della costanza
12. Principio della comparabilità e della verificabilità
13. Principio della neutralità
14. Principio della pubblicità
15. Principio dell'equilibrio di bilancio
16. Principio della competenza finanziaria
17. Principio della competenza economica
18. Principio della prevalenza della sostanza sulla forma

**SEZIONE 1**

**BILANCIO DI PREVISIONE**

**2021-2023**

## 2. IL BILANCIO FINANZIARIO ANNO 2021-2023

Il bilancio finanziario è il documento nel quale sono riportate tutte le previsioni di entrata e di spesa riferite all'esercizio. Come stabilito dall'art. 79 dello Statuto d'Autonomia e dall'articolo 48 della L.P. n. 18/2015 ad oggetto "Modificazioni della legge provinciale di contabilità 1979 e altre disposizioni di adeguamento dell'ordinamento provinciale e degli enti locali al decreto legislativo 23 giugno 2011, n. 118" gli enti locali e i loro enti e organismi strumentali applicano le disposizioni in materia di armonizzazione dei sistemi contabili e degli schemi di bilancio, nonché i relativi allegati. Dal 2017 la riforma entra a pieno regime: tutti gli enti locali abbandonano definitivamente i vecchi schemi ed adottano esclusivamente gli schemi armonizzati.

Di seguito, con gli schemi, si provvede ad effettuare un raffronto tra i vecchi schemi di bilancio e i nuovi schemi di previsione ricompresi nell'allegato 9 al D.Lgs. 118 sopra citato, i quali presentano una diversa struttura per la parte relativa alla Spesa e all'Entrata rispetto al passato.

In particolare, nello schema sottoriportato, si evidenzia la struttura della SPESA del bilancio di previsione finanziario secondo le disposizioni D. Lgs.118/2011, integrato con il D. Lgs. 126/2014 e redatto secondo lo schema previsto nell'allegato 9 al D.Lgs. 118 sopra citato confrontato con i vecchi schemi di bilancio.

### SPESA

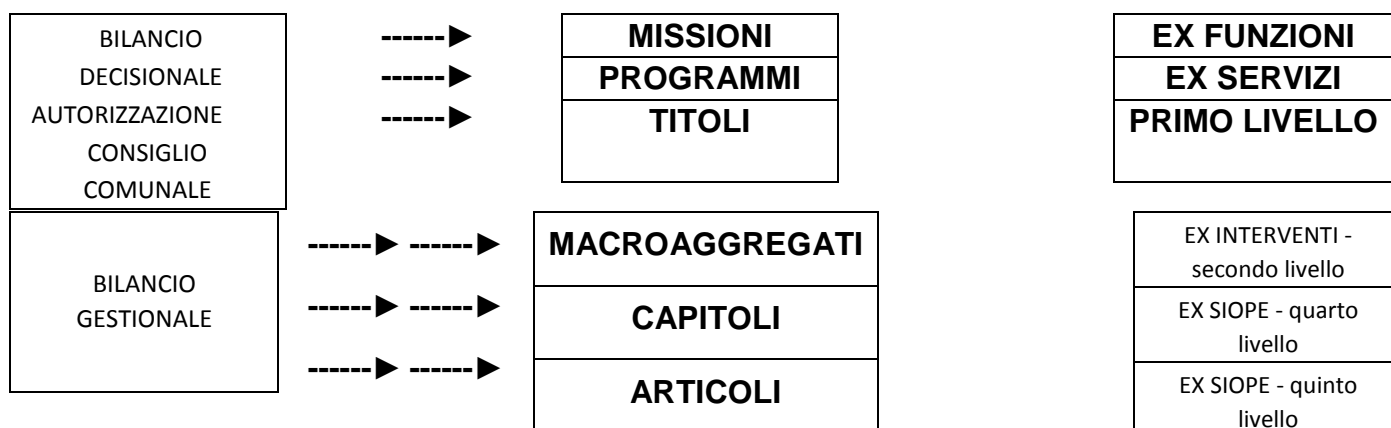

Il prospetto mette in risalto i diversi livelli di classificazione del bilancio decisionale, ossia dello schema di bilancio che approva il Consiglio comunale e del bilancio gestionale parte spesa ovvero la classificazione a livello di piano esecutivo di gestione con il piano dei conti integrato. Il piano dei conti integrato è strutturato gerarchicamente secondo vari livelli di dettaglio ed individua gli elementi di base secondo cui articolare le rilevazioni contabili delle amministrazioni, ai fini del monitoraggio nelle fasi di previsione, gestione e rendicontazione dei conti delle amministrazioni.

Le SPESE sono classificate secondo criteri omogenei individuati dai regolamenti comunitari, allo scopo di assicurare maggiore trasparenza delle informazioni riguardanti la destinazione delle risorse pubbliche, agevolare la "lettura" secondo la finalità di spesa, consentire pertanto la più ampia comparabilità dei dati di bilancio e permetterne l'aggregazione.

A tal fine, la parte Spesa del bilancio è articolata in missioni e programmi (articolo 14 del decreto legislativo n. 118 del 2011), la cui elencazione è obbligatoria per tutti gli Enti.

- le missioni rappresentano le funzioni principali e gli obiettivi strategici perseguiti dalle Amministrazioni utilizzando risorse finanziarie, umane e strumentali ad esse destinate;
- i programmi rappresentano gli aggregati omogenei di attività volte a perseguire gli obiettivi istituzionali definiti dell'ambito delle missioni. I programmi sono ripartiti in TITOLI e sono raccordati alla relativa codificazione COFOG (classification of the functions of government) di secondo livello che è lo strumento per consentire una valutazione omogenea delle attività della pubblica amministrazione.

Ai fini della gestione, nel Piano esecutivo della Gestione, i programmi sono ripartiti in TITOLI, MACROAGGREGATI, CAPITOLI ed eventualmente ARTICOLI.

L'unità di voto per la SPESA è il PROGRAMMA, nei vecchi schemi l'unità elementare era l'INTERVENTO. Dal confronto – sopra riportato – della nuova classificazione rispetto allo schema precedente emerge che, nonostante l'unità elementare gestionale sia rimasta il capitolo, le spese sono suddivise inizialmente per missioni e programmi, ovvero in modo da evidenziare gli obiettivi strategici e le attività da svolgere per realizzarli, mettendo in secondo piano i titoli a differenza della precedente struttura che prevedeva una iniziale suddivisione della spesa per titoli.

Nello schema di seguito riportato si evidenziano i diversi livelli di classificazione del bilancio decisionale e gestionale parte ENTRATA con il piano dei conti integrato dei nuovi schemi del bilancio armonizzato raffrontato ai vecchi schemi di bilancio.

## ENTRATA

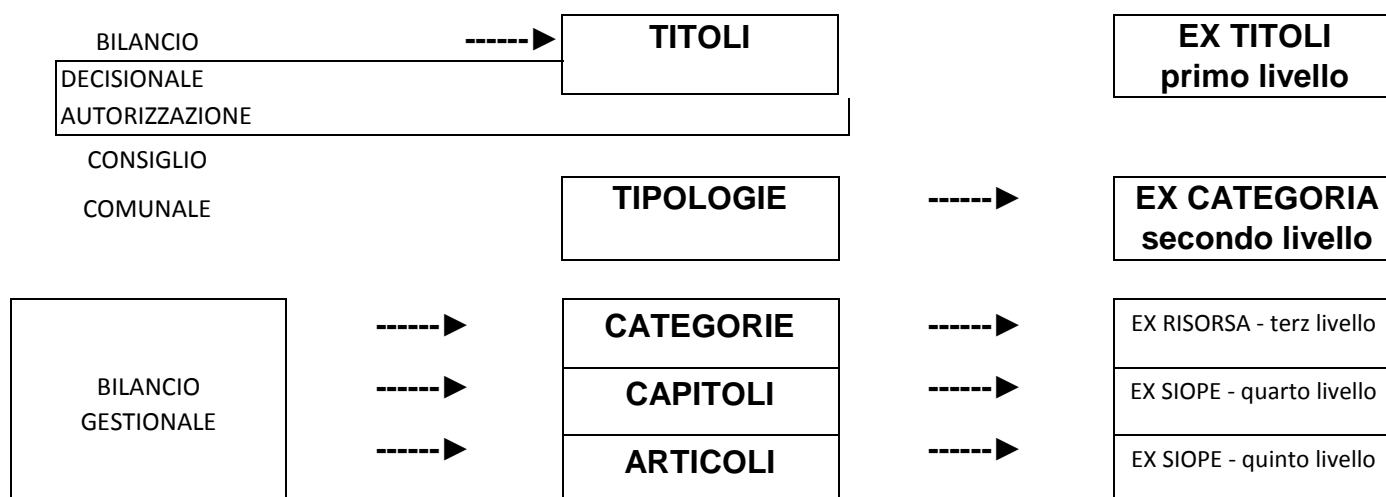

Pertanto ai sensi dell'articolo 15 del decreto legislativo n. 118 del 2011 le ENTRATE sono state aggregate in TITOLI, TIPOLOGIE e CATEGORIE, come di seguito specificato:

- titoli, definiti secondo la fonte di provenienza delle entrate;
- tipologie, definite in base alla natura delle entrate, nell'ambito di ciascuna fonte di provenienza, ai fini dell'approvazione in termini di unità di voto consiliare;

Ai fini della gestione, nel Piano esecutivo della gestione, le Tipologie sono ripartite in categorie, definite in base all'oggetto dell'entrata nell'ambito della tipologia di appartenenza, in capitoli ed eventualmente in articoli.



Dal confronto – sopra riportato – della nuova classificazione rispetto allo schema precedente emerge che le entrate vengono rappresentate nel documento di programmazione in modo più sintetico, infatti l'unità elementare a livello di bilancio passa dalla risorsa alla tipologia.

**Prospetto riepilogativo delle ENTRATE e delle SPESE, classificate in base ai TITOLI del  
Bilancio di previsione finanziario  
Comparazione tra nuovo e vecchio schema di bilancio**

ENTRATE		SPESA	
VECCHI SCHEMI	BILANCIO ARMONIZZATO	VECCHI SCHEMI	BILANCIO ARMONIZZATO
AVANZO	AVANZO	DISAVANZO	DISAVANZO
	FONDO PLURIENNALE VINCOLATO		
Tit. 1 Entrate tributarie	Tit. 1 entrate correnti di natura tributaria, contributiva e perequativa	Tit. 1 Spese correnti	Tit. 1 Spese correnti
Tit. 2 Entrate derivanti da contributi, trasferimenti, stato provincia	Tit. 2 trasferimenti correnti	Tit. 2 Spese in conto capitale	Tit. 2 Spese in conto Tit. 3 Spese per incremento attività finanziarie capitale
Tit. 3 Entrate extratributarie	Tit. 3 Entrate extratributarie	Tit. 3 Spese per rimborso di prestiti	Tit. 4 Rimborso di prestiti Tit. 5 Chiusura anticipazione tesoreria capitale
Tit. 4 entrate derivanti da alienazione, trasferimenti di capitale, riscossione di crediti	Tit. 4 entrate in conto capitale Tit. 5 entrate da riduzione attività finanziarie	Tit. 4 Spese per servizi per conto terzi	Tit. 6 Spese per servizi c/ terzi e partite di giro
Tit. 5 entrate derivanti dall'accensione di prestiti	Tit. 6 accensione di prestiti Tit. 7 anticipazione di tesoreria		
Tit. 6 entrate servizi per conto terzi	Tit. 8 entrate per conto terzi e partite di giro		

Nei vecchi schemi di bilancio avevamo VI TITOLI di bilancio per la parte relativa all'entrata, mentre nei nuovi schemi i titoli sono VIII. I nuovi titoli sono: TITOLO V – entrate da riduzione attività finanziaria e TITOLO VII- Anticipazione di tesoreria. Per quanto riguarda la parte relativa alla spesa i titoli passano da IV a VI e quindi vengono aggiunti i TITOLO III – Spese per incremento attività finanziarie e TITOLO V – Chiusura anticipazione tesoreria.

CLASSIFICAZIONE ECONOMICA SPESE CORRENTI – TABELLA DI RACCORDO TRA  
NUOVO E VECCHIO SCHEMA DI BILANCIO  
INTERVENTI VERSO MACROAGGREGATI

SPESE CORRENTI	
VECCHI SCHEMI	BILANCIO ARMONIZZATO
Suddivisione per INTERVENTI	Suddivisione per MACROAGGREGATI
1.1 PERSONALE	1.1 REDDITI DA LAVORO DIPENDENTE
1.7 IMPOSTE E TASSE	1.2 IMPOSTE E TASSE A CARICO DELL'ENTE
1.2 ACQUISTO DI BENI E SERVIZI	1.3 ACQUISTO DI BENI E SERVIZI
1.3 PRESTAZIONE DI SERVIZI	
1.4 UTILIZZO BENI DI TERZI	
1.5 TRASFERIMENTI	1.4 TRASFERIMENTI CORRENTI
	1.5 TRASFERIMENTI DI TRIBUTI
	1.6 FONDI PEREQUATIVI
1.6 INTERESSI PASSIVI E ONERI FINANZIARI DIVERSI	1.7 INTERESSI PASSIVI
1.8 ONERI STRAORDINARI DELLA GESTIONE CORRENTE	1.8 ALTRE SPESE PER REDDITI DI CAPITALE
1.9 AMMORTAMENTI DI ESERCIZIO	1.9 RIMBORSI E POSTE CORRETTIVE DELLE ENTRATE
1.10 FONDO SVALUTAZIONI CREDITI	1.10 ALTRE SPESE CORRENTI
1.11 FONDO DI RISERVA	1.11 FONDO DI RISERVA

Raffrontando i vecchi schemi di bilancio con i nuovi schemi del bilancio armonizzato, possiamo evidenziare le seguenti differenze:

- il macroaggregato 3 *“Acquisto di beni e servizi”*, corrisponde in linea generale agli interventi 2, 3 e 4 della spesa corrente del precedente schema di bilancio, ossia la spesa per acquisto di beni di consumo , prestazioni di servizi e utilizzo beni di terzi.
- il macroaggregato 1 *“Redditi da lavoro dipendente”* corrisponde all'intervento 1 del titolo 1 della spesa corrente del precedente schema, ossia la spesa del personale.
- il macroaggregato 2 *“Imposte e tasse a carico dell'ente”* corrisponde all'intervento 7 della spesa corrente del precedente schema del bilancio, ossia la spesa per imposte e tasse.
- i macroaggregati 4 *“Trasferimenti correnti”*, 5 *“Trasferimenti di tributi”*, 6 *“Fondi perequativi”* corrispondono all'intervento 5 della spesa corrente del precedente schema di bilancio, ossia alla spesa per trasferimenti.

CLASSIFICAZIONE ECONOMICA SPESE IN CONTO CAPITALE – TABELLA DI  
RACCORDO TRA NUOVO E VECCHIO SCHEMA DI BILANCIO  
INTERVENTI VERSO MACROAGGREGATI

SPESE IN CONTO CAPITALE	
VECCHI SCHEMI	BILANCIO ARMONIZZATO
Suddivisione per INTERVENTI	Suddivisione per MACROAGGREGATI
	2.1 TRIBUTI IN CONTO CAPITALE A CARICO DELL'ENTE
2.1 ACQUISIZIONE DI BENI IMMOBILI 2.2 ESPROPRI E SERVITU' ONEROSE 2.3 ACQUISTI DI BENI SPECIFICI PER REALIZZAZIONI IN ECONOMIA 2.4 UTILIZZO DI BENI DI TERZI PER REALIZZAZIONI IN ECONOMIA 2.5 ACQUISTO BENI MOBILI, MACCHINE ATTREZZATURE TECNICO - SCIENTIFICHE 2.6 INCARICHI PROFESSIONALI ESTERNI	2.2 INVESTIMENTI FISSI LORDI
2.7 TRASFERIMENTI DI CAPITALE	2.3 CONTRIBUTI AGLI INVESTIMENTI 2.4 TRASFERIMENTI IN CONTO CAPITALE 2.5 ALTRE SPESE IN CONTO CAPITALE
2.8 PARTECIPAZIONI AZIONARIE 2.9 CONFERIMENTI DI CAPITALE	3.1 ACQUISIZIONE DI ATTIVITA' FINANZIARIE
2.10 CONCESSIONI DI CREDITI E ANTICIPAZIONI	3.2 CONCESSIONI CREDITI A BREVE TERMINE 3.3 CONCESSIONE CREDITI DI MEDIOLUNGO TERMINE
	3.4 ALTRE SPESE PER INCREMENTO DI ATTIVITA' FINANZIARIE

Nella tabella sopra riportata i macroaggregati del titolo 2 della spesa *“Spesa in conto capitale”* e del titolo 3 *“Spesa per incremento attività finanziarie”* del bilancio armonizzato sono messi a confronto con i vecchi interventi dello schema di bilancio.

Gli interventi 1, 2, 3, 4, 5, e 6 della spesa in conto capitale del precedente schema di bilancio, ossia la spesa per acquisizione di beni immobili, espropri e servitù onerose, acquisti di beni mobili, macchine e attrezzature ed incarichi professionali esterni corrispondono in linea generale al macroaggregato 2 delle spese in conto capitale denominato *“Investimenti fissi lordi”*.

L'intervento 7 della spesa in conto capitale del precedente schema di bilancio, ossia la spesa per i trasferimenti di capitale viene associata ai nuovi schemi al titolo 2 macroaggregato 4 delle spese in conto capitale denominato *“Trasferimenti in conto capitale”* e il macroaggregato 3 denominato *“Contributi agli investimenti”*.

COMUNE DI SORAGA  
PROVINCIA DI TRENTO  
QUADRO GENERALE RIASSUNTIVO TRIENNIO 2021 - 2023

ENTRATE	CASSA ANNO DI RIFERIMENTO DEL BILANCIO 2021	COMPETENZA ANNO DI RIFERIMENTO DEL BILANCIO 2021	2022	2023	SPESE	CASSA ANNO DI RIFERIMENTO DEL BILANCIO 2021	COMPETENZA ANNO DI RIFERIMENTO DEL BILANCIO 2021	2022	2023
Fondo di cassa presunto all'inizio dell'esercizio	591.924,92								
Utilizzo avanzo presunto di amministrazione		0,00	0,00	0,00	Disavanzo di amministrazione (1)		0,00	0,00	0,00
di cui Utilizzo Fondo anticipazioni di liquidità		0,00	0,00	0,00					
Fondo pluriennale vincolato		251.970,80	0,00	0,00					
Titolo 1 - Entrate correnti di natura tributaria	499.433,81	492.600,00	501.600,00	501.600,00	Titolo 1 - Spese correnti	1.515.861,10	1.383.957,81	1.323.693,84	1.323.693,84
					- di cui fondo pluriennale vincolato	0,00	0,00	0,00	0,00
Titolo 2 - Trasferimenti correnti	484.312,36	418.311,00	344.179,00	344.179,00					
Titolo 3 - Entrate extratributarie	786.978,41	471.157,84	487.814,84	487.814,84					
Titolo 4 - Entrate in conto capitale	2.107.283,35	1.588.414,75	161.200,00	161.200,00	Titolo 2 - Spese in conto capitale	2.118.016,17	1.828.596,58	161.200,00	161.200,00
					- di cui fondo pluriennale vincolato	0,00	0,00	0,00	0,00
Titolo 5 - Entrate da riduzione di attività finanziarie	0,00	0,00	0,00	0,00	Titolo 3 - Spese per incremento di attività finanziarie	0,00	0,00	0,00	0,00
					- di cui fondo pluriennale vincolato	0,00	0,00	0,00	0,00
Totale entrate finali.....	3.878.007,93	2.970.483,59	1.494.793,84	1.494.793,84	Totale spese finali.....	3.633.877,27	3.212.554,39	1.484.893,84	1.484.893,84
Titolo 6 - Accensione di prestiti	0,00	0,00	0,00	0,00	Titolo 4 - Rimborso di prestiti	9.900,00	9.900,00	9.900,00	9.900,00
					di cui Fondo anticipazioni di liquidità	0,00	0,00	0,00	0,00
Titolo 7 - Anticipazioni da istituto tesoriere/cassiere	377.056,64	377.056,64	350.000,00	350.000,00	Titolo 5 - Chiusura Anticipazioni da istituto tesoriere/cassiere	377.056,64	377.056,64	350.000,00	350.000,00
Titolo 9 - Entrate per conto di terzi e partite di giro	544.418,30	544.000,00	544.000,00	544.000,00	Titolo 7 - Spese per conto terzi e partite di giro	578.548,71	544.000,00	544.000,00	544.000,00
Totale .....	4.799.482,87	3.891.540,23	2.388.793,84	2.388.793,84	Totale .....	4.599.782,62	4.143.511,03	2.388.793,84	2.388.793,84
TOTALE COMPLESSIVO ENTRATE	5.391.407,79	4.143.511,03	2.388.793,84	2.388.793,84	TOTALE COMPLESSIVO SPESE	4.599.782,62	4.143.511,03	2.388.793,84	2.388.793,84
Fondo di cassa finale presunto	791.625,17								

(1) Corrisponde alla prima voce del conto del bilancio spese.

### 3. DIMOSTRAZIONE DEGLI EQUILIBRI GENERALI DI BILANCIO

Gli equilibri che gli enti locali trentini dovranno considerare nella costruzione del bilancio di previsione relativo al triennio 2021-2023 sono il pareggio finanziario complessivo, l'equilibrio di parte corrente e l'equilibrio di parte capitale.

#### 3.1 PAREGGIO FINANZIARIO COMPLESSIVO DI BILANCIO

Il bilancio di previsione deve essere deliberato in pareggio finanziario, ovvero la previsione del totale delle entrate deve essere uguale al totale delle spese.

#### 3.2 EQUILIBRIO DI PARTE CORRENTE

Le previsioni di competenza relative alle spese correnti sommate alle previsioni di competenza relative alle quote di capitale delle rate di ammortamento dei mutui e dei prestiti obbligazionari non possono essere complessivamente Superiori alle previsioni di competenza dei primi tre titoli dell'entrata e non possono avere altra forma di Finanziamento, salvo le eccezioni previste per legge.

<b>bilancio corrente ENTRATA</b>	2021	2022	2023
Titolo 1 - Entrate correnti di natura tributaria, contributiva e perequativa	492.600,00	501.600,00	501.600,00
Titolo 2 - Trasferimenti correnti	418.311,00	344.179,00	344.179,00
Titolo 3 - Entrate extratributarie	471.157,84	487.814,84	487.814,84
Titolo 4 - Contributi agli investimenti direttamente destinati al rimborso dei prestiti da amministrazioni pubbliche			
Utilizzo avanzo presunto per spese correnti			
FPV per finanziamento spese correnti	11.788,97		
Entrate correnti che finanziano investimenti			
Entrate in c/capitale che finanziano spese di investimento			
<b>Totale entrate correnti</b>	<b>1.393.857,81</b>	<b>1.333.593,84</b>	<b>1.333.593,84</b>
Oneri di urbanizzazione per finanziamento spese correnti			
<b>TOTALE ENTRATE BILANCIO CORRENTE</b>	<b>1.393.857,81</b>	<b>1.333.593,84</b>	<b>1.333.593,84</b>

<b>bilancio corrente SPESA</b>	2021	2022	2023
Titolo 1 - Spese correnti	1.383.957,81	1.323.693,84	1.323.693,84
Titolo 2 - Rimborso di prestiti	9.900,00	9.900,00	9.900,00
<b>Totale spese titoli I e IV</b>	<b>1.393.857,81</b>	<b>1.333.593,84</b>	<b>1.333.593,84</b>
<b>TOTALE SPESE BILANCIO CORRENTE</b>	<b>1.393.857,81</b>	<b>1.333.593,84</b>	<b>1.333.593,84</b>

### 3.3 EQUILIBRIO DI PARTE CAPITALE

<b>bilancio ENTRATA</b>	2021	2022	2023
Titolo 4 - Entrate in conto capitale	1.588.414,75	161.200,00	161.200,00
Oneri di urbanizzazione per finanziamento spese correnti	0,00	0,00	0,00
Entrate in c/capitale destinate a spese correnti in base a specifiche disposizioni di legge	0,00	0,00	0,00
<b>Totale titolo IV rettificato</b>	<b>1.588.414,75</b>	<b>161.200,00</b>	<b>161.200,00</b>
Titolo V Entrate da riduzione di attività finanziarie			
Titolo 6 Accensione di prestiti	0,00	0,00	0,00
FPV per finanziamento spese di investimento	240.181,83	0,00	0,00
<b>TOTALE ENTRATE DEL BILANCIO INVESTIMENTI</b>	<b>1.828.596,58</b>	<b>161.200,00</b>	<b>161.200,00</b>

<b>bilancio SPESA</b>	2021	2022	2023
Titolo 2 -Spese in conto capitale	1.828.596,58	161.200,00	161.200,00
Titolo 3 - Spese per incremento attività finanziarie			
<b>TOTALE SPESE BILANCIO INVESTIMENTI</b>	<b>1.828.596,58</b>	<b>161.200,00</b>	<b>161.200,00</b>

### 3.4 EQUILIBRIO DI CASSA

L'art. 162, comma 6, del D.Lgs. 267/2000, prevede che il bilancio di previsione garantisca un fondo di cassa finale non negativo. L'Ente presenta un fondo di cassa iniziale dell'esercizio 2021 pari ad euro 591.924,92 e un fondo di cassa finale presunto dell'esercizio 2021 pari a 791.625,17.

## 4. VINCOLI DI FINANZA PUBBLICA

La Legge di bilancio 2019 (Legge n. 145/2018) ha sancito il superamento del saldo di finanza pubblica disciplinato dall'art. 1, commi 465, 466 e 468 della Legge n. 232/2016 (Legge finanziaria 2017). Il suddetto vincolo di finanza pubblica considerava rilevanti ai fini del saldo le spese di investimento ma non considerando altresì rilevanti alcune forme di finanziamento dei medesimi, come l'avanzo di amministrazione, i mutui e il fondo pluriennale vincolato di entrata non finanziato da entrate finali. Tale meccanismo comportava che le amministrazioni non potessero utilizzare il proprio avanzo di amministrazione realizzato nel corso delle varie gestioni, salvo l'acquisizione di limitati spazi finanziari utilizzabili esclusivamente per la realizzazione di opere pubbliche. La Corte Costituzionale è intervenuta con le sentenze n. 274/2017 e n. 101/2018 sancendo che l'avanzo di amministrazione deve rimanere nella disponibilità dell'ente che lo realizza e che pertanto non può essere oggetto di prelievo forzoso. La Consulta ha dunque dichiarato illegittimo il comma 466 dell'articolo 1 della legge n. 232/2016 nella parte in cui stabilisce che dal 2021 tra le entrate e le spese finali è incluso il fondo pluriennale vincolato di entrata e di spesa, finanziato da entrate finali (escluso dunque l'avanzo). In seguito alle sentenze della Corte Costituzionale è intervenuta la Ragioneria dello Stato con la Circolare n. 25/2018 precisando che, soltanto per il 2018, gli enti locali possono utilizzare l'avanzo di amministrazione per il finanziamento di investimenti nel rispetto delle disposizioni di cui al D.Lgs. 118/2011. Infine il comma 821 dell'art. 1 della Legge 145/2018, abrogando le disposizioni precedenti, ha disposto che dall'esercizio 2019 gli enti locali si considerano in equilibrio qualora garantiscano un risultato di competenza dell'esercizio non negativo; tale informazione è desunta dal prospetto di verifica degli equilibri allegato al rendiconto della gestione previsto dall'allegato 10 del D.Lgs. 118/2011. Dalla nuova disposizione ne deriva che gli enti locali devono garantire soltanto il mantenimento di un equilibrio che già devono rispettare: l'equilibrio di parte corrente e l'equilibrio di parte capitale desunto dal prospetto di verifica di cui all'allegato 10 al D.Lgs. 118/2011. Ciò significa che dal 2019 l'avanzo di amministrazione diviene un'entrata rilevante non solo per l'equilibrio di parte capitale ma anche per l'equilibrio di parte corrente ovvero se applicato a finanziamento di spese correnti.

## BILANCIO DI PREVISIONE ANNO 2021

## EQUILIBRI DI BILANCIO

EQUILIBRIO ECONOMICO-FINANZIARIO			COMPETENZA ANNO DI RIFERIMENTO DEL BILANCIO 2021	COMPETENZA ANNO 2022	COMPETENZA ANNO 2023
Fondo di cassa all'inizio dell'esercizio		591.924,92			
A) Fondo pluriennale vincolato di entrata per spese correnti	( + )		11.788,97	0,00	0,00
AA ) Recupero disavanzo di amministrazione esercizio precedente	( - )		0,00	0,00	0,00
B) Entrate titoli 1.00 - 2.00 - 3.00	( + )		1.382.068,84	1.333.593,84	1.333.593,84
di cui per estinzione anticipata di prestiti			0,00	0,00	0,00
C) Entrate Titolo 4.02.06 - Contributi agli investimenti direttamente destinati al rimborso dei prestiti da amministrazioni pubbliche	( + )		0,00	0,00	0,00
D) Spese Titolo 1.00 - Spese correnti	( - )		1.383.957,81	1.323.693,84	1.323.693,84
di cui:					
- fondo pluriennale vincolato			0,00	0,00	0,00
- fondo crediti di dubbia esigibilità			13.549,84	13.549,84	13.549,84
E) Spese Titolo 2.04 - Altri trasferimenti in conto capitale	( - )		0,00	0,00	0,00
F) Spese Titolo 4.00 - Quote di capitale amm.to dei mutui e prestiti obbligazionari	( - )		9.900,00	9.900,00	9.900,00
di cui per estinzione anticipata di prestiti			0,00	0,00	0,00
di cui Fondo anticipazioni di liquidità			0,00	0,00	0,00
<b>G) Somma finale (G=A-AA+B+C-D-E-F)</b>			<b>0,00</b>	<b>0,00</b>	<b>0,00</b>
ALTRE POSTE DIFFERENZIALI, PER ECCEZIONI PREVISTE DA NORME DI LEGGE, CHE HANNO EFFETTO SULL'EQUILIBRIO EX ARTICOLO 162, COMMA 6, DEL TESTO UNICO DELLE LEGGI SULL'ORDINAMENTO DEGLI ENTI LOCALI					
H) Utilizzo risultato di amministrazione presunto per spese correnti e rimborso dei prestiti (2)	( + )		0,00		
di cui per estinzione anticipata di prestiti			0,00		
I) Entrate di parte capitale destinate a spese correnti in base a specifiche disposizioni di legge o dei principi contabili	( + )		0,00	0,00	0,00
di cui per estinzione anticipata di prestiti			0,00	0,00	0,00
L) Entrate di parte corrente destinate a spese di investimento in base a specifiche disposizioni di legge o dei principi contabili	( - )		0,00	0,00	0,00
M) Entrate da accensione di prestiti destinate a estinzione anticipata dei prestiti	( + )		0,00	0,00	0,00
<b>EQUILIBRIO DI PARTE CORRENTE (3) O=G+H+I-L+M</b>			<b>0,00</b>	<b>0,00</b>	<b>0,00</b>

COMUNE DI SORAGA  
PROVINCIA DI TRENTO  
BILANCIO DI PREVISIONE ANNO 2021  
EQUILIBRI DI BILANCIO

Allegato n.9 - Bilancio di previsione

EQUILIBRIO ECONOMICO-FINANZIARIO			COMPETENZA ANNO DI RIFERIMENTO DEL BILANCIO 2021	COMPETENZA ANNO 2022	COMPETENZA ANNO 2023
P) Utilizzo risultato di amministrazione presunto per spese di investimento (2)	(+)		0,00		
Q) Fondo pluriennale vincolato di entrata per spese in conto capitale	(+)		240.181,83	0,00	0,00
R) Entrate Titoli 4.00-5.00-6.00	(+)		1.588.414,75	161.200,00	161.200,00
C) Entrate Titolo 4.02.05 - Contributi agli investimenti direttamente destinati al rimborso dei prestiti da amministrazioni pubbliche	(-)		0,00	0,00	0,00
I) Entrate di parte capitale destinate a spese correnti in base a specifiche disposizioni di legge o dei principi contabili	(-)		0,00	0,00	0,00
S1) Entrate Titolo 5.02 per Riscossioni di crediti di breve termine	(-)		0,00	0,00	0,00
S2) Entrate Titolo 5.03 per Riscossioni di crediti di medio-lungo termine	(-)		0,00	0,00	0,00
T) Entrate Titolo 5.04 relative a Altre entrate per riduzioni di attività finanziaria	(-)		0,00	0,00	0,00
L) Entrate di parte corrente destinate a spese di investimento in base a specifiche disposizioni di legge o dei principi contabili	(+)		0,00	0,00	0,00
M) Entrate da accensione di prestiti destinate a estinzione anticipata dei prestiti	(-)		0,00	0,00	0,00
U) Spese Titolo 2.00 - Spese in conto capitale	(-)		1.828.596,58	161.200,00	161.200,00
di cui fondo pluriennale vincolato di spesa			0,00	0,00	0,00
V) Spese Titolo 3.01 per Acquisizioni di attività finanziarie	(-)		0,00	0,00	0,00
E) Spese Titolo 2.04 - Altri trasferimenti in conto capitale	(+)		0,00	0,00	0,00
<b>EQUILIBRIO DI PARTE CAPITALE Z = P+Q+R-C-I-S1-S2-T+L-M-U-V+E</b>			<b>0,00</b>	<b>0,00</b>	<b>0,00</b>

EQUILIBRIO ECONOMICO-FINANZIARIO			COMPETENZA ANNO DI RIFERIMENTO DEL BILANCIO 2021	COMPETENZA ANNO 2022	COMPETENZA ANNO 2023
S1) Entrate Titolo 5.02 per Riscossioni di crediti di breve termine	(+)		0,00	0,00	0,00
S2) Entrate Titolo 5.03 per Riscossioni di crediti di medio-lungo termine	(+)		0,00	0,00	0,00
T) Entrate Titolo 5.04 relative a Altre entrate per riduzioni di attività finanziaria	(+)		0,00	0,00	0,00
X1) Spese Titolo 3.02 per Concessioni di crediti di breve termine	(-)		0,00	0,00	0,00
X2) Spese Titolo 3.03 per Concessioni di crediti di medio-lungo termine	(-)		0,00	0,00	0,00
Y) Spese Titolo 3.04 per Altre spese per acquisizioni di attività finanziarie	(-)		0,00	0,00	0,00
<b>EQUILIBRIO FINALE W = O+Z+S1+S2+T-X1-X2-Y</b>			<b>0,00</b>	<b>0,00</b>	<b>0,00</b>

Saldo corrente ai fini della copertura degli investimenti pluriennali (4) :

Equilibrio di parte corrente (O)			0,00	0,00	0,00
Utilizzo risultato di amministrazione presunto per il finanziamento di spese correnti e del rimborso prestiti (H) al netto del fondo anticipazione liquidità	(-)		0,00	0,00	0,00
<b>Equilibrio di parte corrente ai fini della copertura degli investimenti pluriennali</b>			<b>0,00</b>	<b>0,00</b>	<b>0,00</b>



C) Si tratta delle entrate in conto capitale relative ai soli contributi agli investimenti destinati al rimborso prestiti corrispondenti alla voce del piano dei conti finanziario con codifica E.4.02.06.00.000.

E) Si tratta delle spese del titolo 2 per trasferimenti in conto capitale corrispondenti alla voce del piano dei conti finanziario con codifica U.2.04.00.00.000.

S1) Si tratta delle entrate del titolo 5 limitatamente alle riscossione crediti di breve termine corrispondenti alla voce del piano dei conti finanziario con codifica E.5.02.00.00.000.

S2) Si tratta delle entrate del titolo 5 limitatamente alle riscossione crediti di medio-lungo termine corrispondenti alla voce del piano dei conti finanziario con codifica E.5.03.00.00.000.

T) Si tratta delle entrate del titolo 5 limitatamente alle altre entrate per riduzione di attività finanziarie corrispondenti alla voce del piano dei conti finanziario con codifica E.5.04.00.00.000.

X1) Si tratta delle spese del titolo 3 limitatamente alle concessione crediti di breve termine corrispondenti alla voce del piano dei conti finanziario con codifica U.3.02.00.00.000.

X2) Si tratta delle spese del titolo 3 limitatamente alle concessione crediti di medio-lungo termine corrispondenti alla voce del piano dei conti finanziario con codifica U.3.03.00.00.000.

Y) Si tratta delle spese del titolo 3 limitatamente alle altre spese per incremento di attività finanziarie corrispondenti alla voce del piano dei conti finanziario con codifica U.3.04.00.00.000.

(1) Indicare gli anni di riferimento N, N+1 e N+2.

(2) In sede di approvazione del bilancio di previsione è consentito l'utilizzo della sola quota vincolata del risultato di amministrazione presunto. Nel corso dell'esercizio è consentito l'utilizzo anche della quota accantonata se il bilancio è deliberato a seguito dell'approvazione del prospetto concernente il risultato di amministrazione presunto dell'anno precedente aggiornato sulla base di un pre-consuntivo dell'esercizio precedente. E' consentito l'utilizzo anche della quota destinata agli investimenti e della quota libera del risultato di amministrazione dell'anno precedente se il bilancio (o la variazione di bilancio) è deliberato a seguito dell'approvazione del rendiconto dell'anno precedente.

(3) La somma algebrica finale non può essere inferiore a zero per il rispetto della disposizione di cui all'articolo 162 del testo unico delle leggi sull'ordinamento degli enti locali.

(4) **Con riferimento a ciascun esercizio, il saldo positivo dell'equilibrio di parte corrente in termini di competenza finanziaria può costituire copertura agli investimenti imputati agli esercizi successivi per un importo non superiore al minore valore tra la media dei saldi di parte corrente in termini di competenza e la media dei saldi di parte corrente in termini di cassa registrati negli ultimi tre esercizi rendicontati, se sempre positivi, determinati al netto dell'utilizzo dell'avanzo di amministrazione, del fondo di cassa, e delle entrate non ricorrenti che non hanno dato copertura a impegni, o pagamenti.**

## 5. FONDO PLURIENNALE VINCOLATO

In base al principio della competenza finanziaria potenziata: “le obbligazioni giuridiche perfezionate sono registrate nelle scritture contabili al momento della nascita dell’obbligazione, imputandole all’esercizio in cui l’obbligazione viene a scadenza. La scadenza dell’obbligazione è il momento in cui l’obbligazione diventa esigibile”. L’introduzione del principio della competenza finanziaria potenziata presuppone la gestione e la programmazione dei diversi orizzonti temporali di riferimento tra il ciclo dell’entrata ed il ciclo della spesa. Lo strumento che permette di imputare negli anni successivi impegni finanziati da entrate a destinazione vincolata accertate e imputate nel medesimo anno, garantendo il permanere degli equilibri di bilancio, è il fondo pluriennale vincolato. Il fondo pluriennale vincolato (FPV) è un saldo finanziario costituito da risorse già accertate destinate al finanziamento di obbligazioni passive già impegnate, ma esigibili in esercizi successivi a quello in cui è accertata l’entrata. Nel bilancio di previsione il Fondo Pluriennale Vincolato in entrata finanzia le spese già impegnate negli esercizi precedenti per le quali si verifica l’esigibilità nell’anno, e il Fondo Pluriennale Vincolato in uscita, costituito dalla quota di risorse accertate negli esercizi precedenti a copertura di spese già impegnate negli esercizi precedenti a quello cui si riferisce il bilancio, ma che devono essere imputate agli esercizi successivi in base al criterio dell’esigibilità.

<i>FONDO PLURIENNALE VINCOLATO (F.P.V.) BILANCIO CORRENTE</i>			
	2021	2022	2023
FONDO PLURIENNALE VINCOLATO DI ENTRATA PER SPESE CORRENTI	11.788,97	0	0
<i>FONDO PLURIENNALE VINCOLATO (F.P.V.) BILANCIO INVESTIMENTI</i>			
	2021	2022	2023
FONDO PLURIENNALE VINCOLATO DI ENTRATA PER SPESE DI INVESTIMENTO	240.181,83	0	0

L'FPV verrà aggiornato sia in entrata che in spesa, a seguito del riaccertamento ordinario dei residui nel corso dell’anno 2021, anche parziale, sulla base delle variazioni che saranno intervenute nei cronoprogrammi di spesa.

## **6. FONDO CREDITI DI DUBBIA ESIGIBILITÀ**

Una delle novità di maggior rilievo dell'introduzione del nuovo sistema contabile armonizzato è la costituzione obbligatoria di un Fondo Crediti di Dubbia Esigibilità (FCDE) destinato a coprire l'eventuale mancata riscossione di entrate di dubbia riscossione totale. Affinché non si generino degli squilibri strutturali sui bilanci delle pubbliche amministrazioni soggette all'applicazione del D.Lgs. 23 giugno 2011 n. 118, il legislatore ha previsto che tra le spese sia iscritto il FONDO CREDITI DI DUBBIA ESIGIBILITÀ. In contabilità finanziaria tale fondo deve intendersi come un fondo rischi, diretto ad evitare che le entrate di dubbia esazione, previste ed accertate nel corso dell'esercizio, possano finanziare delle spese esigibili nel corso del medesimo esercizio. A tal fine è stanziata nel bilancio di previsione un'apposita posta contabile, denominata "Accantonamento al fondo crediti di dubbia esigibilità" il cui ammontare è determinato in considerazione della dimensione degli stanziamenti relativi ai crediti che si prevede si formeranno nell'esercizio, della loro natura e dell'andamento della riscossione - media del rapporto tra incassi e accertamenti per ciascuna tipologia di entrata - nei cinque esercizi precedenti.

Sono state innanzitutto individuate le categorie di entrate di dubbia esigibilità ed è stato effettuato il calcolo per ciascuna di esse della media tra gli incassi e gli accertamenti degli esercizi dal 2015 al 2019, secondo le modalità previste dal principio contabile.

Alla luce dei vari risultati ottenuti, l'Ente ha optato per la modalità di calcolo METODO DI CALCOLO A)1 – MEDIA SEMPLICE SUI TOTALI. Lo stanziamento in spesa del Fondo Crediti Dubbia Esigibilità nella proposta di bilancio 2021-2023 è stato formulato applicando le percentuali di accantonamento minimo a livello nazionale col posticipo di un anno (pari a 95% per il 2021 pari a 100% per il 2022 e il 100% per il 2023), in quanto i comuni trentini applicano i termini delle disposizioni contenute nel DLgs 118/2011 e ss.mm. con un anno di posticipo. Di seguito si riporta la composizione del fondo.

## COMPOSIZIONE DELL'ACCANTONAMENTO AL FONDO CREDITI DI DUBBIA ESIGIBILITA' \*

Anno di bilancio 2021 - Anno di previsione 2021

TIPOLOGIA	DENOMINAZIONE	STANZIAMENTI DI BILANCIO (a)	ACCANTONAMENTO OBBLIGATORIO AL FONDO (b)	ACCANTONAMENTO EFFETTIVO DI BILANCIO (**) (c)	% di stanziamento accantonato al fondo nel rispetto del principio contabile applicato 3.3 (d) = (c/a)
	<b>ENTRATE CORRENTI DI NATURA TRIBUTARIA E CONTRIBUTIVA</b>				
1010100	Tipologia 101: Imposte, tasse e proventi assimilati	492.600,00			
	di cui accertati per cassa sulla base del principio contabile 3.7	0,00			
	Tipologia 101: Imposte, tasse e proventi assimilati non accertati per cassa	492.600,00			
1010400	Tipologia 104: Compartecipazioni di tributi	0,00			
1030100	Tipologia 301: Fondi perequativi da Amministrazioni Centrali	0,00			
1030200	Tipologia 302: Fondi perequativi dalla Regione o Provincia autonoma	0,00			
<b>1000000</b>	<b>TOTALE TITOLO 1</b>	<b>492.600,00</b>			
	<b>TRASFERIMENTI CORRENTI</b>				
2010100	Tipologia 101: Trasferimenti correnti da Amministrazioni pubbliche	418.311,00			
2010200	Tipologia 102: Trasferimenti correnti da Famiglie	0,00			
2010300	Tipologia 103: Trasferimenti correnti da imprese	0,00			
2010400	Tipologia 104: Trasferimenti correnti da Istituzioni Sociali Private	0,00			
2010500	Tipologia 105: Trasferimenti correnti dall'Unione Europea e dal Resto del Mondo	0,00			
	Trasferimenti correnti dall'Unione Europea	0,00			
	Trasferimenti correnti dal Resto del Mondo	0,00			
<b>2000000</b>	<b>TOTALE TITOLO 2</b>	<b>418.311,00</b>			
	<b>ENTRATE EXTRATRIBUTARIE</b>				
3010000	Tipologia 100: Vendita di beni e servizi e proventi derivanti dalla gestione dei beni	421.450,00	13.549,84	13.549,84	3,22
3020000	Tipologia 200: Proventi derivanti da attività di controllo e repressione irreg. e illeciti	7.507,84			
3030000	Tipologia 300: Interessi attivi	700,00			
3040000	Tipologia 400: Altre entrate da redditi da capitale	0,00			
3050000	Tipologia 500: Rimborsi e altre entrate correnti	41.500,00			
<b>3000000</b>	<b>TOTALE TITOLO 3</b>	<b>471.157,84</b>	<b>13.549,84</b>	<b>13.549,84</b>	<b>2,88</b>
	<b>ENTRATE IN CONTO CAPITALE</b>				
4010000	Tipologia 100: Tributi in conto capitale	0,00			
4020000	Tipologia 200: Contributi agli investimenti	1.525.914,75			
	Contributi agli investimenti da amministrazioni pubbliche	1.525.914,75			
	Contributi agli investimenti da UE	0,00			
	Tipologia 200: Contributi agli investimenti al netto dei contributi da PA e da UE	0,00			
4030000	Tipologia 300: Altri trasferimenti in conto capitale	0,00			
	Altri trasferimenti in conto capitale da amministrazioni pubbliche	0,00			
	Altri trasferimenti in conto capitale da UE	0,00			
	Tipologia 300: Altri trasferimenti in conto capitale al netto dei trasfer. da PA e da UE	0,00			
4040000	Tipologia 400: Entrate da alienazione di beni materiali e immateriali	0,00			
4050000	Tipologia 500: Altre entrate in conto capitale	62.500,00			
<b>4000000</b>	<b>TOTALE TITOLO 4</b>	<b>1.588.414,75</b>			
	<b>ENTRATE DA RIDUZIONE DI ATTIVITA' FINANZIARIE</b>				
5010000	Tipologia 100: Alienazione di attività finanziarie	0,00			
5020000	Tipologia 200: Riscossione crediti di breve termine	0,00			
5030000	Tipologia 300: Riscossione crediti di medio-lungo termine	0,00			
5040000	Tipologia 400: Altre entrate per riduzione di attività finanziarie	0,00			
<b>5000000</b>	<b>TOTALE TITOLO 5</b>	<b>0,00</b>			
	<b>TOTALE GENERALE (***)</b>	<b>2.970.483,59</b>	<b>13.549,84</b>	<b>13.549,84</b>	<b>0,46</b>
	<b>DI CUI FONDO CREDITI DI DUBBIA ESIGIBILITA' DI PARTE CORRENTE (**)</b>	<b>1.362.068,84</b>	<b>13.549,84</b>	<b>13.549,84</b>	<b>0,98</b>
	<b>DI CUI FONDO CREDITI DI DUBBIA ESIGIBILITA' IN C/CAPITALE</b>	<b>1.588.414,75</b>			

TIPOLOGIA	DENOMINAZIONE	STANZIAMENTI DI BILANCIO (a)	ACCANTONAMENTO OBBLIGATORIO AL FONDO (b)	ACCANTONAMENTO EFFETTIVO DI BILANCIO (**) (c)	% di stanziamento accantonato al fondo nel rispetto del principio contabile applicato 3.3 (d) = (c/a)
	<b>ENTRATE CORRENTI DI NATURA TRIBUTARIA E CONTRIBUTIVA</b>				
1010100	Tipologia 101: Imposte, tasse e proventi assimilati	501.600,00			
	di cui accertati per cassa sulla base del principio contabile 3.7	0,00			
	Tipologia 101: Imposte, tasse e proventi assimilati non accertati per cassa	501.600,00			
1010400	Tipologia 104: Compartecipazioni di tributi	0,00			
1030100	Tipologia 301: Fondi perequativi da Amministrazioni Centrali	0,00			
1030200	Tipologia 302: Fondi perequativi dalla Regione o Provincia autonoma	0,00			
<b>1000000</b>	<b>TOTALE TITOLO 1</b>	<b>501.600,00</b>			
	<b>TRASFERIMENTI CORRENTI</b>				
2010100	Tipologia 101: Trasferimenti correnti da Amministrazioni pubbliche	344.179,00			
2010200	Tipologia 102: Trasferimenti correnti da Famiglie	0,00			
2010300	Tipologia 103: Trasferimenti correnti da Imprese	0,00			
2010400	Tipologia 104: Trasferimenti correnti da Istituzioni Sociali Private	0,00			
2010500	Tipologia 105: Trasferimenti correnti dall'Unione Europea e dal Resto del Mondo	0,00			
	Trasferimenti correnti dall'Unione Europea	0,00			
	Trasferimenti correnti dal Resto del Mondo	0,00			
<b>2000000</b>	<b>TOTALE TITOLO 2</b>	<b>344.179,00</b>			
	<b>ENTRATE EXTRATRIBUTARIE</b>				
3010000	Tipologia 100: Vendita di beni e servizi e proventi derivanti dalla gestione dei beni	434.050,00	13.549,84	13.549,84	3,12
3020000	Tipologia 200: Proventi derivanti da attività di controllo e repressione irreg. e illeciti	11.564,84			
3030000	Tipologia 300: Interessi attivi	700,00			
3040000	Tipologia 400: Altre entrate da redditi da capitale	0,00			
3050000	Tipologia 500: Rimborsi e altre entrate correnti	41.500,00			
<b>3000000</b>	<b>TOTALE TITOLO 3</b>	<b>487.814,84</b>	<b>13.549,84</b>	<b>13.549,84</b>	<b>2,78</b>
	<b>ENTRATE IN CONTO CAPITALE</b>				
4010000	Tipologia 100: Tributi in conto capitale	0,00			
4020000	Tipologia 200: Contributi agli investimenti	140.200,00			
	Contributi agli investimenti da amministrazioni pubbliche	140.200,00			
	Contributi agli investimenti da UE	0,00			
	Tipologia 200: Contributi agli investimenti al netto dei contributi da PA e da UE	0,00			
4030000	Tipologia 300: Altri trasferimenti in conto capitale	0,00			
	Altri trasferimenti in conto capitale da amministrazioni pubbliche	0,00			
	Altri trasferimenti in conto capitale da UE	0,00			
	Tipologia 300: Altri trasferimenti in conto capitale al netto dei trasfer. da PA e da UE	0,00			
4040000	Tipologia 400: Entrate da alienazione di beni materiali e immateriali	0,00			
4050000	Tipologia 500: Altre entrate in conto capitale	21.000,00			
<b>4000000</b>	<b>TOTALE TITOLO 4</b>	<b>161.200,00</b>			
	<b>ENTRATE DA RIDUZIONE DI ATTIVITA' FINANZIARIE</b>				
5010000	Tipologia 100: Alienazione di attività finanziarie	0,00			
5020000	Tipologia 200: Riscossione crediti di breve termine	0,00			
5030000	Tipologia 300: Riscossione crediti di medio-lungo termine	0,00			
5040000	Tipologia 400: Altre entrate per riduzione di attività finanziarie	0,00			
<b>5000000</b>	<b>TOTALE TITOLO 5</b>	<b>0,00</b>			
	<b>TOTALE GENERALE (***)</b>	<b>1.494.793,84</b>	<b>13.549,84</b>	<b>13.549,84</b>	<b>0,91</b>
	<b>DI CUI FONDO CREDITI DI DUBBIA ESIGIBILITA' DI PARTE CORRENTE (**)</b>	<b>1.333.593,84</b>	<b>13.549,84</b>	<b>13.549,84</b>	<b>1,02</b>
	<b>DI CUI FONDO CREDITI DI DUBBIA ESIGIBILITA' IN C/CAPITALE</b>	<b>161.200,00</b>			

TIPOLOGIA	DENOMINAZIONE	STANZIAMENTI DI BILANCIO (a)	ACCANTONAMENTO OBBLIGATORIO AL FONDO (b)	ACCANTONAMENTO EFFETTIVO DI BILANCIO (**) (c)	% di stanziamento accantonato al fondo nel rispetto del principio contabile applicato 3.3 (d) = (c/a)
	<b>ENTRATE CORRENTI DI NATURA TRIBUTARIA E CONTRIBUTIVA</b>				
1010100	Tipologia 101: Imposte, tasse e proventi assimilati	501.600,00			
	di cui accertati per cassa sulla base del principio contabile 3.7	0,00			
	Tipologia 101: Imposte, tasse e proventi assimilati non accertati per cassa	501.600,00			
1010400	Tipologia 104: Compartecipazioni di tributi	0,00			
1030100	Tipologia 301: Fondi perequativi da Amministrazioni Centrali	0,00			
1030200	Tipologia 302: Fondi perequativi dalla Regione o Provincia autonoma	0,00			
<b>1000000</b>	<b>TOTALE TITOLO 1</b>	<b>501.600,00</b>			
	<b>TRASFERIMENTI CORRENTI</b>				
2010100	Tipologia 101: Trasferimenti correnti da Amministrazioni pubbliche	344.179,00			
2010200	Tipologia 102: Trasferimenti correnti da Famiglie	0,00			
2010300	Tipologia 103: Trasferimenti correnti da Imprese	0,00			
2010400	Tipologia 104: Trasferimenti correnti da Istituzioni Sociali Private	0,00			
2010500	Tipologia 105: Trasferimenti correnti dall'Unione Europea e dal Resto del Mondo	0,00			
	Trasferimenti correnti dall'Unione Europea	0,00			
	Trasferimenti correnti dal Resto del Mondo	0,00			
<b>2000000</b>	<b>TOTALE TITOLO 2</b>	<b>344.179,00</b>			
	<b>ENTRATE EXTRATRIBUTARIE</b>				
3010000	Tipologia 100: Vendita di beni e servizi e proventi derivanti dalla gestione dei beni	434.050,00	13.549,84	13.549,84	3,12
3020000	Tipologia 200: Proventi derivanti da attività di controllo e repressione irreg. e illeciti	11.564,84			
3030000	Tipologia 300: Interessi attivi	700,00			
3040000	Tipologia 400: Altre entrate da redditi da capitale	0,00			
3050000	Tipologia 500: Rimborsi e altre entrate correnti	41.500,00			
<b>3000000</b>	<b>TOTALE TITOLO 3</b>	<b>487.814,84</b>	<b>13.549,84</b>	<b>13.549,84</b>	<b>2,78</b>
	<b>ENTRATE IN CONTO CAPITALE</b>				
4010000	Tipologia 100: Tributi in conto capitale	0,00			
4020000	Tipologia 200: Contributi agli investimenti	140.200,00			
	Contributi agli investimenti da amministrazioni pubbliche	140.200,00			
	Contributi agli investimenti da UE	0,00			
	Tipologia 200: Contributi agli investimenti al netto dei contributi da PA e da UE	0,00			
4030000	Tipologia 300: Altri trasferimenti in conto capitale	0,00			
	Altri trasferimenti in conto capitale da amministrazioni pubbliche	0,00			
	Altri trasferimenti in conto capitale da UE	0,00			
	Tipologia 300: Altri trasferimenti in conto capitale al netto dei trasfer. da PA e da UE	0,00			
4040000	Tipologia 400: Entrate da alienazione di beni materiali e immateriali	0,00			
4050000	Tipologia 500: Altre entrate in conto capitale	21.000,00			
<b>4000000</b>	<b>TOTALE TITOLO 4</b>	<b>161.200,00</b>			
	<b>ENTRATE DA RIDUZIONE DI ATTIVITA' FINANZIARIE</b>				
5010000	Tipologia 100: Alienazione di attività finanziarie	0,00			
5020000	Tipologia 200: Riaccezione crediti di breve termine	0,00			
5030000	Tipologia 300: Riaccezione crediti di medio-lungo termine	0,00			
5040000	Tipologia 400: Altre entrate per riduzione di attività finanziarie	0,00			
<b>5000000</b>	<b>TOTALE TITOLO 5</b>	<b>0,00</b>			
	<b>TOTALE GENERALE (***)</b>	<b>1.494.793,84</b>	<b>13.549,84</b>	<b>13.549,84</b>	<b>0,91</b>
	<b>DI CUI FONDO CREDITI DI DUBBIA ESIGIBILITA' DI PARTE CORRENTE (**)</b>	<b>1.333.593,84</b>	<b>13.549,84</b>	<b>13.549,84</b>	<b>1,02</b>
	<b>DI CUI FONDO CREDITI DI DUBBIA ESIGIBILITA' IN C/CAPITALE</b>	<b>161.200,00</b>			

## **SEZIONE 2**

### **ANALISI DELLE RISORSE**

## 7. FONTI DI FINANZIAMENTO

Di seguito viene riportato uno schema generale delle fonti di finanziamento che verranno analizzate nei punti successivi.

Le entrate sono ripartite come segue:

*titolo 1* - comprende le entrate aventi natura tributaria, soggette a discrezionalità impositiva, che si manifesta mediante regolamenti;

*titolo 2* - vi sono iscritte le entrate provenienti da trasferimenti dello Stato e di altri enti del settore pubblico allargato, finalizzate alla gestione corrente per assicurare l'ordinaria attività dell'ente;

*titolo 3* - sono incluse tutte le proprie entrate di natura extratributaria, provenienti per la maggior parte da proventi di natura patrimoniale e dall'erogazione di servizi;

*titolo 4* - formato da entrate derivanti da alienazioni di beni, da trasferimenti dello Stato o di altri enti del settore pubblico allargato e da privati, destinate a finanziare le spese d'investimento;

*titolo 5* - entrate derivanti dalla riduzione di attività finanziarie, quali l'alienazione di partecipazioni, di quote di fondi di investimento e di titoli obbligazionari, la riscossione di crediti di breve termine, e gli eventuali prelievi dai conti di deposito di indebitamento;

*titolo 6* - entrate derivanti dall'accensione di prestiti; *titolo 7* - entrate provenienti dall'istituto Tesoriere, sotto forma di anticipazioni ovvero finanziamento a breve termine; *titolo 9* - comprende le entrate derivanti da operazioni di partite di giro e per conto di terzi.

Nella seguente tabella sono evidenziate le componenti delle risorse finanziarie previste per la programmazione 2021-2023.

TITOLI DELL'ENTRATA	accertamenti 2019	previsioni definitive 2020	2021	2022	2023
Utilizzo avanzo di amministrazione	100.000,00	8.120,00			
FPV Parte corrente	32.996,38	13.693,95	11.788,97		
FPV Parte capitale	75.370,08	158.186,40	240.181,83		
Titolo 1 - Entrate correnti di natura tributaria, contributiva e perequativa	533.304,94	487.362,14	492.600,00	501.600,00	501.600,00
Titolo 2 - Trasferimenti correnti	389.149,06	523.755,68	418.311,00	344.179,00	344.179,00
Titolo 3 - Entrate extratributarie	585.772,55	414.000,22	471.157,84	487.814,84	487.814,84
Titolo 4 - Entrate in conto capitale	676.929,58	551.598,24	1.588.414,75	161.200,00	161.200,00
Titolo 6 - Accensione di prestiti					
Titolo 7 - Anticipazione da tesoriere	88.718,82		377.056,64	350.000,00	350.000,00
Titolo 9 - Entrate per conto terzi e partite di giro	310.974,11	246.777,95	544.000,00	544.000,00	544.000,00
<b>TOTALE</b>	<b>2.793.215,52</b>	<b>2.403.494,58</b>	<b>4.143.511,03</b>	<b>2.388.793,84</b>	<b>2.388.793,84</b>

Uno dei principali presupposti per effettuare una pianificazione strategica ed un'efficiente programmazione operativa è rappresentato dall'esistenza di un quadro normativo stabile della finanza locale. L'incompiuto processo del federalismo locale, la reiterata assenza di un ambito normativo dai contorni chiari e definiti, i ritardi nell'emanazione di provvedimenti che incidono sensibilmente sulla situazione finanziaria degli enti locali disegnano scenari continuamente



mobili che non consentono l'elaborazione di linee di indirizzo finanziario definitive e durevoli. Anche in sede locale, l'esercizio delle competenze legislative da parte della Provincia nell'ambito della definizione del quadro della finanza comunale, anche se cerca di introdurre spazi e strumenti nuovi di esercizio di autonomia finanziaria ai comuni, sconta, rispetto al processo di programmazione, ritardi e continue modifiche, per di più derivanti dal sistema nazionale. Se l'assetto finanziario delle autonomie speciali, come noto, non è infatti direttamente regolato dalle norme statali, ciò non di meno a garanzia dell'unitarietà del sistema italiano tali enti sono chiamati a partecipare alla solidarietà nazionale e alla perequazione delle risorse finanziarie, nel rispetto di tutti i vincoli ad essa imposti sia interni che internazionali. Il contemperamento tra le esigenze dell'autonomia finanziaria della specialità, da un lato, e la concretizzazione della consapevolezza di essere parte di un unico ordinamento, attraverso la previsione di forme di partecipazione alla perequazione delle risorse finanziarie, dall'altro, porta spesso ad un'incertezza del quadro di riferimento, che inevitabilmente si trasferisce anche al livello degli enti locali.

Si sottolinea altresì il quadro di riferimento (giuridico, istituzionale e finanziario) venutosi a creare a causa della straordinaria situazione pandemica vede una completa modifica dei riferimenti e delle prospettive sui cui era stata concordemente impostata la finanza locale per i prossimi anni.

## 7.1 ANALISI DELLE RISORSE CORRENTI

Come detto le entrate sono suddivise per titoli, secondo la fonte di provenienza, a loro volta articolati in tipologie e categorie.

### 7.1.1 TITOLO 1 - ENTRATE CORRENTI DI NATURA TRIBUTARIA, CONTRIBUTIVA E PEREQUATIVA

Entrate correnti di natura tributaria, contributiva e perequativa	accertamenti 2019	previsioni definitive 2020	2021	2022	2023
imposte, tasse e proventi assimilati	533.304,94	487.362,14	492.600,00	501.600,00	501.600,00
compartecipazioni di tributi					
fondi perequativi da amministrazioni centrali					
fondi perequativi dalla regione o provincia autonoma					
<b>TOTALE</b>	<b>533.304,94</b>	<b>487.362,14</b>	<b>492.600,00</b>	<b>501.600,00</b>	<b>501.600,00</b>

Il sistema impositivo rappresenta la principale leva dell'autonomia finanziaria degli Enti locali e conseguentemente la principale leva di finanziamento delle funzioni pubbliche, nel sistema delle autonomie delineato dalla L. Cost. 18 ottobre 2001 n. 3. Quest'ultima ha consolidato nel nostro ordinamento i principi di sussidiarietà, differenziazione ed adeguatezza, dando vita ad un sistema equordinato in cui, in coerenza con il principio di sussidiarietà (verticale), le funzioni amministrative devono essere esercitate a livello locale, salvo per quelle attribuzioni che richiedano una gestione unitaria.

In questo nuovo scenario, che vede ribaltato il tradizionale principio del "trasferimento di funzioni" dallo Stato, alle Regioni ed ai Comuni basato su una finanza di tipo derivato, si assiste al recupero da parte dei vari livelli di governo della loro autonomia finanziaria sia sotto il profilo della capacità decisionale di erogazione di spesa ed acquisizione di entrate, sia sotto il profilo dell'autonoma applicazione di tributi ed entrate propri.

Quest'ultimo aspetto comporta per gli enti locali una maggiore responsabilizzazione in merito alla valutazione dei propri programmi di spesa, che dipenderanno sempre più dallo sforzo fiscale che si riterrà di applicare e dalla percezione da parte dei contribuenti dei risultati derivanti dall'impiego delle risorse reperite.

In ambito locale la potestà legislativa esercitata dalla Provincia con l'istituzione dell'IMIS ha accentuato l'orientamento alla capacità di autonoma applicazione di entrate proprie.

Il Comune di Soraga di Fassa ha adottato il proprio regolamento che disciplina l'applicazione dell'imposta immobiliare semplice (IM.I.S.) di cui all'articolo 1 e seguenti della legge provinciale n. 14 del 30 dicembre 2014 e successive modifiche ed integrazioni, quale tributo proprio del Comune; esso è adottato nell'ambito della potestà regolamentare prevista dall'articolo 52 del Decreto Legislativo 15 dicembre 1997, n. 446 e da quanto disposto dall'art. 8 della legge provinciale n. 14 del 30 dicembre 2014 e il presupposto d'imposta, i soggetti passivi ed i criteri e parametri di applicazione dell'IMIS sono definiti dalla normativa di cui al comma 1, salvo quanto disposto dal regolamento stesso.

Il regolamento stabilisce che fermo restando che il valore delle aree edificabili è quello venale in comune commercio al primo gennaio dell'anno di imposizione, nell'intento di ridurre l'insorgenza di contenzioso la Giunta Comunale fissa, ai sensi dell'articolo 6 comma 6 della legge provinciale n. 14, i valori ed i parametri da utilizzare ai fini dell'esercizio dell'attività di accertamento. La deliberazione, adottata di norma entro l'approvazione del Bilancio di previsione, viene periodicamente aggiornata e comunque ogni tre anni, e trova applicazione per il periodo d'imposta in corso alla data di adozione del provvedimento stesso e per tutti i periodi d'imposta successivi fino all'aggiornamento. Allo scopo di determinare i valori ed i parametri di cui al comma 1 la Giunta Comunale tiene in considerazione la destinazione urbanistica, gli indici di edificabilità, gli oneri per eventuali lavori di adattamento del terreno necessari per la costruzione, i prezzi medi rilevati sul mercato dalla vendita di aree aventi analoghe caratteristiche, i valori utilizzati in sede di procedure di espropriazione per pubblica utilità ed i valori dichiarati in sede di compravendita, successione ereditaria e donazione. I valori possono essere determinati in modo articolato per le diverse zone territoriali del Comune. Il Comune, ai sensi dell'articolo 11 della legge provinciale n. 14 del 2014, non prevede alcun obbligo di dichiarazione ai fini IM.I.S. salvo casi particolari stabiliti nel regolamento.

Nel protocollo d'intesa in materia di finanza locale per il 2021, sottoscritto in data 16 novembre 2020, la Provincia Autonoma di Trento e il Consiglio delle Autonomie Locali hanno concordato di valutare nel corso del 2021 ogni singola agevolazione al fine di verificarne l'effetto di stimolo fiscale che si era prefissata la norma di istituzione e di confermare anche per il 2021, considerata l'attuale situazione economica-finanziaria caratterizzata da incertezza e instabilità dovuta principalmente dalla pandemia da COVID-19, le agevolazioni IMIS stabilite negli esercizi precedenti. Conseguentemente e coerentemente l'Amministrazione comunale intende confermare le aliquote previste nell'anno 2020, che garantiscono, da una parte, il raggiungimento di un equilibrio di bilancio e dall'altra un contenimento della pressione fiscale a carico delle attività economiche e delle famiglie.

Alla luce delle disposizioni stabilite dalla Provincia con le modifiche normative illustrate e delle scelte operate dal Consiglio comunale le aliquote e detrazioni dell'IM.I.S. per Soraga di Fassa sono fissate come da tabella seguente:

FATTISPECIE IMPONIBILE	ALIQUOTA	DETRAZIONE
Abitazione principale, fattispecie assimilate e relative pertinenze (escluse cat. A1, A8 e A9)	Esenti	
Abitazione principale di categoria cat. A1, A8 e A9 e relative pertinenza	0,35%	€ 300,33
Altri fabbricati ad uso abitativo	0,895%	
Fabbricati di tipo produttivo (cat. A10, C1, C3 e D2)	0,55%	
Fabbricati di tipo produttivo (cat. D1, D3, D4, D6, D7 e D8- gli ultimi due con rendita superiore ad euro 50.000,00)	0,79%	
Fabbricati strumentale all'attività agricola	0,1%	€ 1.500,00

Aree edificabili	0,895%	
Altri fabbricati non compresi nelle categorie precedenti	0,895%	

La *detrazione d'imposta*: la detrazione per l'abitazione principale, le fattispecie assimilate e le relative pertinenze di cui alle categorie catastali A1, A8, e A9 non è più uguale ed indifferenziata ma personalizzata per ogni singolo Comune. Con deliberazione n. 358 del 9 marzo 2015, la Giunta provinciale, in attuazione dell'articolo 14 comma 3 della L.P. n. 14/2014, ha stabilito l'importo della detrazione per abitazione principale (e fattispecie assimilate) ai fini IMIS per i comuni in 630,45 euro. Il Comune può aumentare (non ridurre) la detrazione fissata per legge fino alla concorrenza dell'imposta dovuta. Può anche articolare la manovra sull'abitazione principale con un mix tra aliquota e detrazioni, anche in questo caso in funzione delle rendite presenti nel proprio territorio, della ripartizione dei fabbricati tra le varie categorie "A" e della complessiva politica fiscale che intende porre in essere.

Per i fabbricati strumentali all'attività agricola è prevista una deduzione d'imponibile di € 1.500,00=. La deduzione si applica sulla rendita catastale prima del calcolo del valore (cioè della base imponibile del fabbricato). Il Comune può aumentare la deduzione anche fino alla piena concorrenza dell'imposta dovuta per ogni singolo fabbricato (si tratta infatti di una deduzione oggettiva e non soggettiva).

In bilancio figurano specifiche risorse, una per l'IMIS per il gettito di competenza dell'esercizio ed una per gli arretrati derivanti dall'attività di liquidazione e accertamento per l'ICI e per l'IMU.

Le operazioni di accertamento sono effettuate utilizzando varie base dati a disposizione, in primo luogo gli archivi forniti dall'Ufficio del Catasto e quelli interni estrapolati dall'anagrafe comunale.

#### **TARIFFA RIFIUTI (TARI)**

L'art. 1 comma 704 della legge 27 dicembre 2013, n. 147 (legge di stabilità 2014, istitutiva dell'Imposta Unica Comunale composta dal prelievo IMUP-TASI-TARI) ha abrogato l'articolo 14 del decreto-legge 6 dicembre 2011, n. 201 che istituiva il Tributo comunale sui rifiuti e sui servizi.

Conseguentemente, a partire dall'anno 2014, il prelievo di natura tributaria destinato alla copertura dei costi dei servizi indivisibili (c.d. maggiorazione TARES) che nell'anno 2013 era associato alla tariffa rifiuti, viene scisso da quest'ultima e diviene prelievo autonomo (TASI).

Per quanto riguarda la tariffa rifiuti, la citata Legge di stabilità 2014 conferma la facoltà, già prevista dalla precedente normativa, di istituire una tariffa di natura corrispettiva qualora i comuni abbiano realizzato sistemi di misurazione puntuale delle quantità di rifiuti conferiti al servizio pubblico.

La gestione e riscossione della tariffa rifiuti per la Val di Fassa continua ad essere in capo al servizio entrate della Gestione associata del Comun General de Fascia. In questo ambito vi è un rapporto costante fra uffici comunali e l'ufficio della gestione associata, per disporre degli elementi informativi necessari a operare al meglio le scelte di organizzazione del servizio stesso e di determinazione delle tariffe delle utenze (domestiche e non domestiche), sempre nel rispetto dell'obbligo normativo di copertura dei costi della gestione del servizio. Per quanto riguarda la maggiorazione TARES prevista una tantum per l'anno 2013 (euro 0,30 da applicarsi alle superficie assoggettabili alla tariffa rifiuti), l'attività di riscossione della medesima, affidata sempre alla gestione associata servizio entrate del Comun General de Fascia, è in fase di esaurimento. Rimangono a carico della gestione associata tutte le attività di recupero delle somme dovute e non pagate, ivi comprese quelle derivanti dall'attività di accertamento posta in essere dall'ente gestore, come disposto dall'art. 1 comma 705 della L. 147/2013.

### 7.1.2 TITOLO 2 – TRASFERIMENTI CORRENTI

Le entrate di questo titolo sono suddivise in cinque tipologie con riferimento ai soggetti eroganti.

TITOLI DELL'ENTRATA	accertamenti 2019	previsioni definitive 2020	2021	2022	2023
trasferimenti correnti da amministrazioni pubbliche	389.149,06	523.755,68	418.311,00	344.179,00	344.179,00
trasferimenti correnti da famiglie					
trasferimenti correnti da imprese					
trasferimenti correnti da istituzioni sociali private					
dall'unione europea e dal resto del mondo					
<b>TOTALE</b>	<b>389.149,06</b>	<b>523.755,68</b>	<b>418.311,00</b>	<b>344.179,00</b>	<b>344.179,00</b>

#### TIPOLOGIA 101 – TRASFERIMENTI CORRENTI DA AMMINISTRAZIONI PUBBLICHE

La Tipologia 1.01 “Trasferimenti correnti da Amministrazioni pubbliche”, comprende i trasferimenti erogati dallo Stato, dalla Regione, dalla Provincia, dai Comuni e dalle altre amministrazioni pubbliche. Si analizzano di seguito i principali trasferimenti assegnati dalla Provincia.

La quantificazione delle risorse assegnate nel prossimo triennio a valere sul **Fondo di solidarietà (Fondo perequativo netto)** è avvenuta sulla base di quanto previsto dal Protocollo d'intesa in materia di finanza locale per il 2021, sottoscritto in data 16 novembre 2020, e chiarisce che nell'ambito del Protocollo d'intesa in materia di finanza locale per il 2020 le parti hanno condiviso i criteri per la revisione del modello di riparto del Fondo perequativo. Tali criteri prevedevano tra l'altro che le variabili finanziarie che hanno concorso alla definizione del riparto venissero aggiornate ogni anno con gli ultimi dati disponibili, in modo da poter cogliere la dinamica dei fenomeni di spesa e di entrata e che le variazioni derivanti dall'applicazione del nuovo modello fossero introdotte con gradualità, con quote cumulative annuali pari al 20% della variazione totale, fino ad arrivare a regime nel 2024. Ora, alla luce dell'incertezza e dell'instabilità del quadro finanziario sia per gli enti locali sia per la Provincia, conseguente all'emergenza epidemiologica da Covid-19, le parti hanno ritenuto opportuno sospendere per il 2021 l'aggiornamento delle variabili finanziarie che concorrono alla definizione del riparto applicando l'ulteriore quota del 20% della variazione totale già calcolata ai fini del riparto 2020, in modo da non introdurre ulteriori elementi di incertezza nella programmazione e di procedere con il ricalcolo della quota aggiuntiva assegnata per assicurare la copertura dell'eventuale squilibrio di parte corrente definito nell'allegato 1 al protocollo d'intesa in materia di finanza locale per il 2020, in particolare aggiungendo il dato 2019 alla media dei dati relativi all'equilibrio di parte corrente rielaborato secondo le modalità convenute.

Per quanto riguarda la quantificazione del fondo perequativo/di solidarietà 2021 e dei collegati trasferimenti di parte corrente (ed in particolare quelli conseguenti al minor gettito IM.I.S. nelle varie fattispecie), in base al quadro attuale si decide di confermare i dati definitivi relativi all'anno 2020.

#### **Fondo specifici servizi comunali (vigilanza boschiva)**

E' ricompreso in tale fondo il trasferimento provinciale a parziale copertura delle spese sostenute per i servizi relativi alla gestione associata del servizio di custodia forestale di cui il Comune di Sen Jan è capofila.

#### **Fondo specifici servizi comunali (servizi socio-educativi della prima infanzia).**

Relativamente ai servizi per la prima infanzia, tenuto conto dei livelli di spesa degli anni precedenti, nel protocollo d'intesa si ritiene che le risorse complessivamente stanziare sul Fondo specifici servizi permetteranno alla Provincia di

mantenere costante il trasferimento pro-capite delle risorse agli enti competenti, anche eventualmente utilizzando le eccedenze sulle altre quote del fondo medesimo. È stato concordato di mantenere anche per l'anno scolastico 2021/2022 l'impegno a non incrementare le tariffe a carico delle famiglie. In caso di mancato rispetto di questo impegno, la Provincia ridurrà i trasferimenti del 5% pro-capite

### 7.1.3 TITOLO 3 – ENTRATE EXTRATRIBUTARIE

Le entrate extratributarie raggruppano al proprio interno le entrate derivanti dalla vendita di beni e servizi prodotti dalla Pubblica Amministrazione, in particolare dai servizi a domanda individuale, le entrate da proventi da attività di controllo o repressione delle irregolarità o illeciti, dall'esistenza di eventuali interessi attivi e infine rimborsi ad altre entrate di natura corrente.

Per il prossimo triennio le entrate extratributarie sono così suddivise:

ENTRATE EXTRATRIBUTARIE	accertamenti 2019	previsioni definitive 2020	2021	2022	2023
vendita di beni e servizi e proventi derivanti dalla gestione dei beni	492.805,42	368.524,69	421.450,00	434.050,00	434.050,00
proventi da attività di controllo e repressione irregolarità e illeciti	18.499,29	4.787,30	7.507,84	11.564,84	11.564,84
interessi attivi	893,30	1.092,96	700,00	700,00	700,00
altre entrate da redditi da capitale		60,60			
rimborsi e altre entrate correnti	73.574,54	39.534,67	41.500,00	41.500,00	41.500,00
<b>TOTALE</b>	<b>585.772,55</b>	<b>414.000,22</b>	<b>471.157,84</b>	<b>487.814,84</b>	<b>487.814,84</b>

#### Risorse dalla gestione del servizio acquedotto e fognatura

Si ricorda che il modello tariffario con il quale vengono determinate le tariffe è quello del testo unico approvato con deliberazione della Giunta Provinciale n. 2437 del 9 novembre 2007, che per il servizio acquedotto ha sancito l'eliminazione delle quote di consumo denominate "minimi garantiti" e del "nolo contatore" suddividendo la tariffa in quota fissa (per ogni singola utenza) e quota variabile (per ogni metro cubo di acqua consumata) rapportate rispettivamente ai costi fissi e ai costi variabili del servizio e per il servizio fognatura ha confermato la diversa modalità di determinazione della tariffa per gli insediamenti civili e per quelli produttivi e ha suddiviso la tariffa in quota fissa (per ogni singola utenza) e quota variabile (per ogni metro cubo di acqua scaricata in fognatura) rapportate rispettivamente ai costi fissi e ai costi variabili del servizio.

#### Risorse dalla gestione del servizio di depurazione:

Il Comune provvede alla riscossione dei proventi della depurazione che vengono poi riversati alla Provincia applicando le tariffe stabilite da quest'ultima. Sul bilancio comunale si tratta pertanto di una posta meramente figurativa nel senso che all'entrata prevista tra i proventi, corrisponde un analogo importo fra le spese correnti. La previsione di entrata coincide con la previsione di spesa. Con delibera 74 del 29.01.2021 la PAT ha stabilito in Euro 0,81 per metro cubo, più IVA nella misura di legge, la tariffa per la parte relativa al servizio di depurazione delle acque di rifiuto provenienti da insediamenti civili e produttivi, relativamente all'anno 2021. Alla data di redazione del presente provvedimento non sono ancora state approvate le tariffe per il 2021. Nella redazione del presente documento si tiene conto pertanto di quanto disposto con delibera della Giunta Provinciale n. 74 del 29.01.2021.

### **Fitti di terreni e diritti di sfruttamento di giacimenti e risorse naturali**

In questa voce sono ricompresi dei canoni di concessione e diritti reali di godimenti su terreni principalmente derivanti da affitti per la realizzazione di attività legate al turismo e dei canoni di monticazione relativi all'affitto di pascoli e malghe.

### **Canone unico - canone patrimoniale di concessione, autorizzazione o esposizione pubblicitaria.**

A decorrere dall'esercizio 2021 è prevista nel titolo 3 dell'entrata l'applicazione del nuovo canone unico patrimoniale, istituito dall'art. 1 commi 816-847 della L. n. 160 dd. 27.12.2019 (legge di bilancio 2020). Tale canone riunisce in una sola forma di prelievo le entrate relative all'occupazione di aree pubbliche e alla diffusione di messaggi pubblicitari e deve assicurare un gettito pari a quello conseguito dai canoni e dai tributi sostituiti, fatta salva, in ogni caso, la possibilità di variare il gettito attraverso la modifica delle tariffe. Le previsioni di entrata si aggirano sui 6.000,00 euro.

Rispetto al 2020 le entrate extratributarie non registrano alcuna variazione di rilevanza.

## **7.2 ANALISI DELLE RISORSE STRAORDINARIE**

### **7.2.1 TITOLO 4 – ENTRATE IN CONTO CAPITALE**

Le entrate di questo titolo sono suddivise in cinque tipologie con riferimento alla loro natura ed alla loro fonte di provenienza. Sono rappresentate dalle entrate derivanti da tributi in conto capitale (condono edilizio), da contributi agli investimenti da parte di enti pubblici e privati destinati a spese in conto capitale, dalla vendita del patrimonio immobiliare e mobiliare dell'ente, da alienazioni di beni materiali ed immateriali e da altre tipologie di entrate. Destinate a spese in conto capitale (permessi di costruire e relative sanzioni).

<b>ENTRATE IN CONTO CAPITALE</b>	<b>2021</b>	<b>2022</b>	<b>2023</b>
Tributi in conto capitale			
Contributi agli investimenti	62.500,00	21.000,00	21.000,00
Altri trasferimenti in conto capitale	854.200,00	140.200,00	140.200,00
Entrate da alienazione di beni materiali e immateriali			
Altre entrate da redditi da capitale			
<b>TOTALE Entrate extra tributarie</b>	<b>791.700,00</b>	<b>161.200,00</b>	<b>161.200,00</b>

### **7.2.2 TITOLO 5 – ENTRATE DA RIDUZIONI ATTIVITA' FINANZIARIE**

In questo titolo sono indicate le entrate derivanti da alienazioni di attività finanziarie, quali l'alienazione di partecipazioni, di quote di fondi di investimento e di titoli obbligazionari, la riscossione di crediti di breve termine ed i prelievi dai conti di deposito di indebitamento a carico dell'Ente.

Nel prossimo triennio non si prevedono alienazioni di attività finanziarie.

### **7.2.3 TITOLO 6 – ACCENSIONE PRESTITI**

In questo titolo sono indicate le entrate previste e derivanti dall'accensione di mutui destinati a finanziare le spese in conto capitale.

Nel triennio preso in esame al fine di non gravare il bilancio di nuovi oneri finanziari, non è per ora previsto il ricorso all'indebitamento per finanziare spese di investimento.

## **8. TITOLO 7 - ANTICIPAZIONE TESORERIA**

### **Dimostrazione del rispetto dei limiti del ricorso alla anticipazione di tesoreria.**

Il D.lgs. 18 agosto 2000 n. 267 regola sia le modalità di utilizzo in termini di cassa delle entrate vincolate da legge, da trasferimenti o da prestiti dell'Ente (art. 180, comma 3, lett. d) per pagare spese correnti (art. 195), sia l'anticipazione che il tesoriere, su richiesta dell'ente corredata dalla deliberazione della giunta, concede allo stesso, entro il limite massimo dei tre dodicesimi delle entrate accertate nel penultimo anno precedente, afferenti ai primi tre titoli di entrata del bilancio (art. 222), così come modificato dalla Legge di bilancio per il 2020 – L. 160 dd. 27.12.2019, all'art. 1 co. 555 ha elevato il limite ai 5/12 per il triennio 2020-2022.

Tale posta è prevista per sopperire alle momentanee deficienze di cassa, deficienze peraltro maggiormente acute in relazione ai problemi di liquidità della PAT, maggiore erogatrice di risorse. È iscritta sia in entrata che in uscita e quindi l'effetto sul bilancio complessivo è neutro, fino al momento della sua effettiva utilizzazione.

Nell'ultimo esercizio di rendicontato ovvero 2019 tale anticipazione è stata utilizzata per euro 19.894,13 in 29 giornate.

## **9. TITOLO 9 – ENTRATE PER CONTO TERZI E PARTITE DI GIRO**

Questo titolo comprende le entrate derivanti da operazioni o da servizi effettuati per conto di terzi.

I servizi per conto di terzi e le partite di giro comprendono le transazioni poste in essere per conto di altri soggetti in assenza di qualsiasi discrezionalità ed autonomia decisionale da parte dell'ente, quali quelle effettuate come sostituto di imposta. Non comportando discrezionalità ed autonomia decisionale, le operazioni per conto di terzi non hanno natura autorizzatoria.

In deroga alla definizione di "Servizi per conto terzi", sono classificate tra tali operazioni le transazioni riguardanti i depositi dell'ente presso terzi, i depositi di terzi presso l'ente, la cassa economale, le anticipazioni erogate dalla tesoreria statale alle regioni per il finanziamento della sanità ed i relativi rimborsi.

Ai fini dell'individuazione delle "operazioni per conto di terzi", l'autonomia decisionale sussiste quando l'ente concorre alla definizione di almeno uno dei seguenti elementi della transazione: ammontare, tempi e destinatari della spesa.

Le entrate per conto di terzi e partite di giro sono state previste a pareggio con le relative spese, stimando gli importi sulla base dell'osservazione storica degli aggregati corrispondenti.

## **10. FONDO PLURIENNALE ISCRITTO IN ENTRATA**

Il fondo pluriennale vincolato è un saldo finanziario costituito da risorse già accertate destinate al finanziamento di obbligazioni passive dell'ente già impegnate, ma esigibili in esercizi successivi a quello in cui è accertata l'entrata. Trattasi di un saldo finanziario che garantisce la copertura di spese imputate agli esercizi successivi a quello in corso, che nasce dall'esigenza di applicare il principio della competenza finanziaria, e rendere evidente la distanza temporale intercorrente tra l'acquisizione dei finanziamenti e l'effettivo impiego di tali risorse.

Il fondo pluriennale vincolato è formato solo da entrate correnti vincolate e da entrate destinate al finanziamento di investimenti, accertate e imputate agli esercizi precedenti a quelli di imputazione delle relative spese. Prescinde dalla natura vincolata o destinata delle entrate che lo alimentano, il fondo pluriennale vincolato costituito:

- a) in occasione del riaccertamento ordinario dei residui al fine di consentire la reimputazione di un impegno che, a seguito di eventi verificatisi successivamente alla registrazione, risulta non più esigibile nell'esercizio cui il rendiconto si riferisce;
- b) in occasione del riaccertamento straordinario dei residui, effettuato per adeguare lo stock dei residui attivi e passivi degli esercizi precedenti alla nuova configurazione del principio contabile generale della competenza finanziaria. Il fondo riguarda prevalentemente le spese in conto capitale ma può essere destinato a garantire la copertura di spese correnti, ad esempio per quelle impegnate a fronte di entrate derivanti da trasferimenti correnti vincolati, esigibili in esercizi precedenti a quelli in cui è esigibile la corrispondente spesa, ovvero alle spese per il compenso accessorio del personale.

L'ammontare complessivo del fondo iscritto in entrata, distinto in parte corrente e in c/capitale, è pari alla sommatoria degli accantonamenti riguardanti il fondo stanziati nella spesa del bilancio dell'esercizio precedente, nei singoli programmi di bilancio cui si riferiscono le spese, dell'esercizio precedente. Solo con riferimento al primo esercizio, l'importo complessivo del fondo pluriennale, iscritto tra le entrate, può risultare inferiore all'importo dei fondi pluriennali di spesa dell'esercizio precedente, nel caso in cui sia possibile stimare o far riferimento, sulla base di dati di preconsuntivo all'importo, riferito al 31 dicembre dell'anno precedente al periodo di riferimento del bilancio di previsione, degli impegni imputati agli esercizi precedenti finanziati dal fondo pluriennale vincolato. Tale fondo è vincolato, in quanto finalizzato al sostenimento di determinate tipologie di spesa specificatamente individuate, e pluriennale, in quanto destinato a garantire il raccordo tra più esercizi e a essere gestito in un arco temporale più esteso dell'esercizio annuale. Tale fondo trova appostamento contabile tanto in entrata quanto in spesa. Nell'ambito dell'entrata in relazione alle risorse – accertate negli esercizi precedenti – che finanziano spese correlate che maturano la condizione di esigibilità tanto nell'esercizio corrente quanto negli esercizi successivi.

Il bilancio di previsione 2021 attualmente riporta l'importo di Fondo Pluriennale Vincolato di entrata avendo variato l'esigibilità di alcune spese e delle relative entrate a fine anno 2020 ovvero avendo registrato Fondo pluriennale vincolato di spesa sul 2020.

Il FPV di entrata del 2021 verrà incrementato a seguito del riaccertamento ordinario dei residui e della reimputazione degli impegni sugli esercizi successivi in base all'esigibilità di altre spese.



**SEZIONE 3**

**ANALISI DELLE SPESE**

## 11. ANALISI DELLE SPESE

In questa sezione sono evidenziate le spese complessive del bilancio. Il D. Lgs.118/2011, integrato con il D. Lgs. 126/2014, in attuazione dell'armonizzazione contabile, prevede per le spese una prima articolazione in "Missioni" e "Programmi", che rappresentano le funzioni principali e gli obiettivi strategici individuati dalle amministrazioni. Queste si distinguono ulteriormente in sei "Titoli", che a loro volta si suddividono in "Macroaggregati", secondo la loro natura economica, individuata sulla base del titolo giuridico. Ai fini della gestione e rendicontazione i macroaggregati sono ripartiti in capitoli e articoli, che troveranno la loro rappresentazione nel P.E.G. (Piano Esecutivo di Gestione). In questa sezione viene effettuata un'analisi delle spese per titoli nel loro dettaglio secondo le previsioni per l'annualità 2020 come assestata.

I titoli della spesa sono i seguenti:

*titolo 1* – Spese correnti: comprendono le spese per funzionamento e la gestione dei servizi erogati dall'ente come asili, scuole, assistenza, cultura, spese per stipendi, manutenzioni ordinarie, utenze, ecc.

*titolo 2* – Spese in conto capitale: sono spese per gli investimenti ovvero tutte quelle necessarie per la costruzione, la manutenzione straordinaria di opere pubbliche (strade, scuole, uffici, edifici pubblici, ecc.), i trasferimenti di capitale e i costi di progettazione di opere pubbliche, l'acquisto di beni strumentali come automezzi, software, hardware, arredi, ecc.

*titolo 3* – Spese per incremento attività finanziarie: comprende gli acquisti di partecipazioni azionarie e poste compensative derivanti da incassi e versamenti di mutui dall'istituto erogante all'Ente.

*titolo 4* – Spese per rimborso prestiti: sono i rimborsi delle quote capitali dei mutui contratti per finanziare gli investimenti;

*titolo 5* – Chiusura anticipazioni ricevute da istituto tesoriere/cassiere: sono spese effettuate per la restituzione delle eventuali anticipazioni erogate dall'istituto tesoriere, per fare fronte a momentanee esigenze di liquidità; *titolo 7* – Uscite per conto terzi e partite di giro: sono le spese che il comune effettua per conto di terzi ed hanno sempre un uguale corrispettivo nella parte entrata. Principalmente includono il riversamento allo Stato delle ritenute effettuate sia sugli stipendi del personale quale sostituto d'imposta sia a titolo di IVA per effetto dell'istituto dello *split payment* e del *reverse charge*. Inoltre, come prescritto dalla normativa, includono anche le previsioni dei movimenti giornalieri riguardanti le entrate a specifica destinazione attivate per il pagamento della spesa corrente in attuazione dell'art.195 del Tuel.

SPESE		2020	2021	2022	2023
TITOLO 1	Spese correnti	1.101.688,68	1.383.957,81	1.323.693,84	1.323.693,84
TITOLO 2	Spese in conto capitale	709.784,64	1.828.596,58	161.200,00	161.200,00
TITOLO 3	Spese per incremento di attività finanziaria				
TITOLO 4	Rimborso prestiti	9.899,61	9.900,00	9.900,00	9.900,00
TITOLO 5	Chiusura anticipazioni di tesoreria		377.056,64	350.000,00	350.000,00
TITOLO 7	Spese per conto terzi e partite di giro	246.777,95	544.000,00	544.000,00	544.000,00
Totale titoli		2.068.150,88	4.143.511,03	2.388.793,84	2.388.793,84

## 11.1 ANALISI DELLA SPESA CORRENTE

### 11.1.1 TITOLO 1 – SPESE CORRENTI

Le spese correnti (titolo 1) comprendono le spese relative alla gestione ordinaria dei servizi pubblici, e si distinguono, come previsto dai macroaggregati, in spese per il personale, acquisto di beni e servizi, utilizzo di beni di terzi, erogazione di contributi, interessi passivi, imposte e tasse, rimborsi vari. Tra le spese correnti sono inclusi anche il fondo crediti di dubbia esigibilità, il fondo di riserva ed il fondo per partecipazione in società in perdita. La spesa è articolata per macroaggregati e l'ammontare è pari a come segue:

Spese correnti	2021	2022	2023
redditi da lavoro dipendente	471.874,97	439.929,00	439.929,00
imposte e tasse a carico dell'ente	37.010,00	36.010,00	36.010,00
acquisto di beni e servizi	588.685,00	570.485,00	570.485,00
trasferimenti correnti	144.053,00	134.935,00	134.935,00
interessi passivi			
rimborsi e poste correttive delle entrate	40.500,00	40.500,00	40.500,00
altre spese correnti	101.834,84	101.834,84	101.834,84
	1.383.957,81	1.323.693,84	1.323.693,4

\*nella quota dell'anno 2021 sono presenti anche le spese relative al 2020 ma con esigibilità prevista nel 2021 quali FOREG, indennità per area direttiva etc.)

Nella tabella seguente, le spese previste per il 2021, suddivise per macroaggregati, sono confrontate con le previsioni assestate del 2020

Spese correnti	2020 previsioni impegni	2021
1 redditi da lavoro dipendente	410.679,43	471.874,97
2 imposte e tasse a carico dell'ente	32.622,14	37.010,00
3 acquisto di beni e servizi	457.881,81	588.685,00
4 trasferimenti correnti	90.663,37	144.053,00
7 interessi passivi		
9 rimborsi e poste correttive delle entrate	41.471,66	40.500,00
10 altre spese correnti	56.581,30	101.834,84
	1.089.899,71	1.383.957,81

Di seguito è illustrata la destinazione finale di queste spese destinate al funzionamento dell'ente ed all'erogazione dei servizi, confrontate con quelle assestate dell'esercizio 2020.

**Macroaggregato 1 – Redditi di lavoro dipendente.** Comprende le spese per le retribuzioni ed i contributi per il personale dipendente.

La spesa per il personale dipendente presenta un lieve aumento in quanto è in previsione l'assunzione di una figura amministrativa per sostituzione di una maternità. Inoltre all'inserimento part-time in forza presso la scuola materna le sono state aumentate temporaneamente le ore a causa della pandemia e tenuto conto anche degli aumenti contrattuali approvati nel corso del 2020.

**Macroaggregato 2 – Imposte e tasse a carico dell'Ente.**

In questa voce sono classificate, come poste principali:

- IRAP dovuta sulle retribuzioni lorde erogate ai dipendenti;
- tassa di circolazione sui veicoli, calcolata sul parco mezzi in dotazione all'ente;
- imposta di registro su contratti.

**Macroaggregato 3 – Acquisto di beni e servizi.** È la voce più rilevante delle spese correnti. Comprende le spese necessarie per l'acquisto dei vari beni di consumo e dei servizi necessari al funzionamento dell'Ente.

Tra questi ultimi si trovano le spese relative per: organi istituzionali, rappresentanza, manutenzioni, utenze e canoni, noleggi, contratti di servizio pubblico, servizi informatici e telecomunicazioni. Fanno parte di questo macroaggregato anche le spese relative ai contratti di appalto per l'erogazione dei servizi pubblici, non svolti quindi direttamente dal personale dell'ente. Le previsioni sono state calcolate sul fabbisogno storico delle spese. È risultato necessario calibrare le previsioni in maniera sempre più precisa e contenuta, vista la perdurante riduzione delle risorse disponibili, a fronte dei numerosi tagli imposti dalla finanza locale.

**Macroaggregato 4 – Trasferimenti correnti.** Comprende le spese relative ai trasferimenti correnti a favore di Amministrazioni pubbliche, imprese, famiglie e istituzioni sociali private.

**Macroaggregato 7 – Interessi passivi.**

Nessuna spesa

**Macroaggregato 9 – Rimborsi e poste correttive delle entrate.**

In base alla nuova classificazione di bilancio di cui al D.Lgs. 118/2011, in questo macroaggregato sono classificati gli sgravi, i rimborsi e i trasferimenti di quote indebite ed inesigibili di imposte ed entrate e proventi diversi. La previsione viene fatta prudenzialmente sulla base del trend storico.

**Macroaggregato 10 – Altre spese correnti.**

Comprende altresì il fondo di riserva, il fondo crediti di dubbia e difficile esazione, oltre l'IVA a debito.

#### **11.1.2 RIMBORSI PRESTITI**

Per ognuno degli anni considerati è stato inserito anche l'importo da restituire per l'estinzione anticipata dei mutui per euro 9.899,61.

### 11.2 ANALISI DELLE SPESE IN CONTO CAPITALE

Le previsioni di spesa relative alle spese di parte capitale ammontano complessivamente ad € 1.828.596,58 (comprensivo di FPV proveniente dal 2020) nel 2021, € 161.200,00 nel 2022 e nel 2023.

Si precisa che in tale dato è al momento contenuta solo una previsione del Fondo Pluriennale Vincolato che verrà valorizzato puntualmente dopo il riaccertamento ordinario dei residui.

DESCRIZIONE	PREVISIONE	STATO DI ATTUAZIONE
Manutenzione straordinaria edifici comunali	€ 40.000,00	In previsione per il 2021
Completamento rete informatica	€ 10.000,00	In previsione per il 2021
Arredo urbano	€ 30.000,00	In previsione per il 2021
Realizzazione Asilo Nido - integrazione	€ 171.000,00	In previsione per il 2021
Contributo straordinario Marcialonga	€ 12.200,00	In previsione per il 2021
Manutenzione straordinaria centro sportivo	€ 30.000,00	In previsione per il 2021
Opere di sistemazione del parco giochi comunale	€ 30.000,00	In previsione per il 2021
Servizio SKIBUS	€ 2.500,00	In previsione per il 2021
Contributo straordinario comitato manifestazioni	€ 20.000,00	In previsione per il 2021
Spese tecniche per studio fattibilità viabilità di valle	€ 6.000,00	In previsione per il 2021
Sistemazione strade, piazze e ponti paese	€ 250.000,00	In previsione per il 2021
Acquisto di terreni	€ 24.000,00	In previsione per il 2021
Acq. e manutenzione straord. automezzi per la viabilità	€ 10.000,00	In previsione per il 2021
Opere illuminazione pubblica	€ 50.000,00	In previsione per il 2021
Opere sistemazione parcheggi loc. Passo San Pellegrino	€ 30.000,00	In previsione per il 2021
Spese per variante/aggiornamento PRG	€ 8.000,00	In previsione per il 2021
Acquisto attrezzature e automezzi per Vigili del Fuoco	€ 5.000,00	In previsione per il 2021
Manutenzione straor.acquedotto com.le	€ 5.000,00	In previsione per il 2021
Manutenzione straord.fognatura	€ 10.000,00	In previsione per il 2021
Completamento isole ecologiche	€ 40.000,00	In previsione per il 2021
Intervento 19	€ 8.000,00	In previsione per il 2021
<b>TOTALE</b>	<b>€ 791.700,00</b>	

Qui di seguito si indicano i capitoli oggetto di reimputazione sulla competenza 2021 (riferimento determinazione del responsabile del servizio finanziario n. 24 dd. 31.12.2020):

Si precisa che questi importi sono stati conglobati nel bilancio di previsione pluriennale 2021-2023.

<i>Capitolo</i>	<i>Articolo</i>	<i>Anno Cap.</i>	<i>Descrizione capitolo</i>	<i>Rif.C.B.</i>	<i>Importo</i>	<i>Anno FPV/REI</i>
21880	553	2020	Arredo Urbano	FPV	- 3.635,60	2021
24252	502	2019	Realizzazione Asilo Nido	REI	- 777.384,86	2021
24252	502	2019	Realizzazione Asilo Nido	FPV	- 118.426,91	2021
28132	502	2020	Sistemazione Strade, piazze e ponti paese (asfalti)	FPV	- 69.852,04	2021
28240	503	2020	Sistemazione e completamento impianto illuminaz.pubblica	REI	- 19.329,89	2021
28240	503	2020	Sistemazione e completamento impianto illuminaz.pubblica	FPV	- 1.420,98	2021
29522	503	2020	Lavori di completamento delle isole ecologiche	FPV	- 46.846,30	2021

## **12. CHIUSURA ANTICIPAZIONI RICEVUTE DA ISTITUTO TESORIERE/CASSIERE**

Questo titolo comprende la spesa per la restituzione delle anticipazioni effettuate dall'istituto tesoriere, per fare fronte a momentanee esigenze di cassa dell'Ente.

Va letto insieme al Titolo 7 dell'entrata, anticipazione di tesoreria, cui si rinvia.

## **13. USCITE PER CONTO TERZI E PARTITE DI GIRO**

Il titolo 7 comprende le spese derivanti da operazioni o da servizi effettuati per conto di terzi. Va letto insieme al Titolo 9 dell'entrata (entrate per conto terzi e partite di giro), cui si rinvia.

## **SEZIONE 4**

### **ANALISI DEL BILANCIO**

#### **14. ELENCO DELLE GARANZIE PRINCIPALI O SUSSIDIARIE PRESTATE DALL'ENTE A FAVORE DI ENTI E DI ALTRI SOGGETTI AI SENSI DELLE LEGGI VIGENTI.**

I comuni, le province e le città metropolitane possono rilasciare a mezzo di deliberazione consiliare garanzia fideiussoria per l'assunzione di mutui destinati ad investimenti e per altre operazioni di indebitamento da parte di aziende da essi dipendenti, da consorzi cui partecipano nonché dalle comunità montane di cui fanno parte, che possono essere destinatari di contributi agli investimenti finanziati da debito, come definiti dall'art. 3, comma 18, lettere g) ed h), della legge 24 dicembre 2003, n. 350.

La garanzia fideiussoria può essere inoltre rilasciata a favore delle società di capitali, costituite ai sensi dell'articolo 113, comma 1, lettera e), per l'assunzione di mutui destinati alla realizzazione delle opere di cui all'articolo 116, comma 1. In tali casi i comuni, le province e le città metropolitane rilasciano la fideiussione limitatamente alle rate di ammortamento da corrispondersi da parte della società sino al secondo esercizio finanziario successivo a quello dell'entrata in funzione dell'opera ed in misura non superiore alla propria quota percentuale di partecipazione alla società.

La garanzia fideiussoria può essere rilasciata anche a favore di terzi che possono essere destinatari di contributi agli investimenti finanziati da debito, come definiti dall'art. 3, comma 18, lettere g) ed h), della legge 24 dicembre 2003, n. 350, per l'assunzione di mutui destinati alla realizzazione o alla ristrutturazione di opere a fini culturali, sociali o sportivi, su terreni di proprietà dell'ente locale, purché siano sussistenti le seguenti condizioni:

a) il progetto sia stato approvato dall'ente locale e sia stata stipulata una convenzione con il soggetto mutuatario che regoli la possibilità di utilizzo delle strutture in funzione delle esigenze della collettività locale; b) la struttura realizzata sia acquisita al patrimonio dell'ente al termine della concessione;

b) la convenzione regoli i rapporti tra ente locale e mutuatario nel caso di rinuncia di questi alla realizzazione o ristrutturazione dell'opera.

Il Comune di Soraga di Fassa non ha rilasciato garanzie fideiussorie.

#### **15. INDEBITAMENTO CON ANALISI DELLA RELATIVA SOSTENIBILITA' E ANDAMENTO TENDENZIALE NEL PERIODO DI MANDATO**

I Comuni possono ricorrere all'assunzione di prestiti, nell'assoluto rispetto di alcuni vincoli normativamente statuiti. Il primo di essi consiste nell'approvazione del rendiconto dell'esercizio riferito ai due anni precedenti rispetto a quello in cui i mutui sono deliberati. In secondo luogo l'art. 25, comma 3, della Legge provinciale 16 giugno 2006, n. 3 prevede che il Comune possa effettuare nuove operazioni di indebitamento se l'importo annuale degli interessi dei debiti da contrarre, sommato a quello dei debiti precedentemente contratti, al netto di una quota del 50 per cento dei contributi in conto annualità, non risulta superiore, a decorrere dal 2012, all'8 per cento delle entrate correnti, risultanti dal rendiconto del penultimo anno precedente a quello in cui viene deliberato il ricorso al nuovo indebitamento, con esclusione delle somme una tantum e dei contributi in annualità.

Il Comune di Soraga di Fassa non è indebitato



## 16. AVANZO PRESUNTO APPLICATO IN BILANCIO

Al Bilancio di previsione 2021 non risulta applicata alcuna quota dell'avanzo di amministrazione.

## 17. PARAMETRI ENTI DEFICITARI

Sono considerati in condizioni strutturalmente deficitarie i Comuni che presentano gravi e incontrovertibili condizioni di squilibrio. Tali condizioni sono rilevabili in un'apposita tabella, allegata al certificato sul rendiconto della gestione, contenente dei parametri obiettivi. Ai sensi dell'art. 242 del TUEL, qualora almeno la metà dei tali parametri presenta valori deficitari, l'ente è dichiarato strutturalmente deficitario. In sostanza i parametri permettono di individuare gli enti locali che presentano una situazione di difficoltà finanziaria non momentanea. Per il Comune di Soraga di Fassa la situazione a rendiconto 2018 (ultimo rendiconto approvato) è la seguente:

	Parametri da considerare per l'individuazione delle condizioni strutturalmente deficitarie	
	si	no
1) Valore negativo del risultato contabile di gestione superiore in termini di valore assoluto al 5 per cento rispetto alle entrate correnti (a tali fini al risultato contabile si aggiunge l'avanzo di amministrazione utilizzato per le spese di investimento):		X
2) Volume dei residui attivi di nuova formazione provenienti dalla gestione di competenza e relativi ai titoli I e III, superiori al 42 per cento rispetto ai valori di accertamento delle entrate dei medesimi titoli I e III esclusi gli accertamenti delle predette risorse a titolo di fondo sperimentale di riequilibrio o di fondo di solidarietà;		X
3) Ammontare dei residui attivi provenienti dalla gestione dei residui attivi e di cui al titolo I e al titolo III superiore al 65 per cento, rapportato agli accertamenti della gestione di competenza delle entrate dei medesimi titoli I e III;		X
4) Volume dei residui passivi complessivi provenienti dal titolo I superiore al 40 per cento degli impegni della medesima spesa corrente;		X
5) Esistenza di procedimenti di esecuzione forzata superiore allo 0,5 per cento delle spese correnti anche se non hanno prodotto vincoli a seguito delle disposizioni di cui all'articolo 159 del Tuel;		X

6) Volume complessivo delle spese di personale a vario titolo rapportato al volume complessivo delle entrate correnti desumibili dai titoli I, II e III superiore al 40 per cento per i comuni inferiori a 5.000 abitanti, superiore al 39 per cento per i comuni da 5.000 a 29.999 abitanti e superiore al 38 per cento per i comuni oltre i 29.999 abitanti; tale valore e' calcolato al netto dei contributi regionali nonché di altri enti pubblici finalizzati a finanziare spese di personale per cui il valore di tali contributi va detratto sia al numeratore che al denominatore del parametro;		X
7) Consistenza dei debiti di finanziamento non assistiti da contribuzioni superiore al 150 per cento rispetto alle entrate correnti per gli enti che presentano un risultato contabile di gestione positivo e superiore al 120 per cento per gli enti che presentano un risultato contabile di gestione negativo, fermo restando il rispetto del limite di indebitamento di cui all'articolo 25 della L.P. 3/2006;		X
8) Consistenza dei debiti fuori bilancio riconosciuti nel corso dell'esercizio superiore all'1 per cento rispetto ai valori di accertamento delle entrate correnti, fermo restando che l'indice si considera negativo ove tale soglia venga superata in tutti gli ultimi tre esercizi finanziari;		X
9) Eventuale esistenza al 31 dicembre di anticipazioni di tesoreria non rimborsate superiori al 5 per cento rispetto alle entrate correnti;		X
10) Ripiano squilibri in sede di provvedimento di salvaguardia di cui all'art 20 del D.P.G.R. 28 maggio 1999, n. 4/L con misure di alienazione di beni patrimoniali e/o avanzo di amministrazione superiore al 5% dei valori della spesa corrente.		X

**SEZIONE 5**

**ORGANISMI PARTECIPATI**

## 18. ENTI E ORGANISMI PARTECIPATI

Elenco dei propri enti ed organismi strumentali, precisando che i relativi bilanci consuntivi sono consultabili nel proprio sito internet fermo restando quanto previsto per gli enti locali dall'art. 172, comma 1, lett. a) del D.Lvo 18.8.2000 n. 267.

L'Ente non possiede organismi strumentali, per organismi strumentali si intendono gli enti previsti dagli artt. 30 e 31 del D.Lvo 18.8.2000, n. 267 e le aziende speciali di cui all'art. 114, comma 1, del medesimo decreto.

Al 1° gennaio 2021 il Comune possiede le seguenti partecipazioni dirette:

DENOMINAZIONE/ RAGIONE SOCIALE	QUOTA DI PARTECIPAZIONE DETENUTA
AZIENDA PER IL TURISMO DELLA VAL DI FASSA SOC. COOP.	0,82 %
CONSORZIO DEI COMUNI TARENTINI SOC. COOP.	0,42 %
CONSORZIO ELETTRICO DI POZZA DI FASSA	0,09 %
TRENTINO DIGITALE S.P.A.	0,0060 %
TRENTINO RISCOSSIONI S.P.A.	0,0068 %

## ALTRE INFORMAZIONI RIGUARDANTI LE PREVISIONI RICHIESTE DALLA LEGGE O NECESSARIE PER L'INTERPRETAZIONE DEL BILANCIO

Si rimanda al Documento Unico di Programmazione (D.U.P.) ed agli allegati del bilancio di previsione per ulteriori informazioni dovessero essere necessari.